

RESOLUÇÃO DO COLEGIADO DO CÂMPUS URUPEMA Nº 05, DE 24 DE ABRIL DE 2024.

Aprova o relatório de gestão 2023.

A presidente do COLEGIADO DO CÂMPUS URUPEMA, no uso das atribuições que lhe foram conferidas pelo Regulamento do Colegiado e o Regimento Interno do IFSC;

Considerando as deliberações do Colegiado do Câmpus Urupema, na 1ª Reunião Ordinária, realizada em 24 de abril de 2024;

RESOLVE:

Art. 1º Aprovar o Relatório de Gestão do ano de 2023, com apresentação do documento em anexo.

Art. 2º Esta Resolução entra em vigor na data de sua publicação.

Evelise Zerger
Diretora-Geral do Câmpus Urupema
Presidente do Colegiado do Câmpus Urupema - IFSC
Autorizado conforme despacho no documento n.º 23292.014965/2024-22

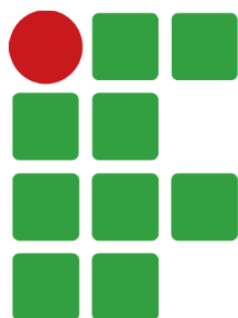

INSTITUTO FEDERAL
Santa Catarina

Relatório de Gestão

Câmpus Urupema

Ano Referência: 2023

DIRIGENTES, COORDENADORES E ASSESSORES

Diretora-Geral do Câmpus:

Evelise Zerger

E-mail: direcao.urupema@ifsc.edu.br

Chefe de Departamento de Administração:

Andreia Willrich - Exonerada a partir de 23/02/2023

Grazielle Sousa dos Santos - Nomeada a partir de 23/02/2023 e exonerada no dia 01/08/2023

Patricia Muller Vidal - Nomeada a partir de 01/08/2023

E-mail: dam.urupema@ifsc.edu.br

Chefe do Departamento de Ensino, Pesquisa e Extensão:

Carolina Pretto Panceri

E-mail: depe.urupema@ifsc.edu.br

Coordenador de Gestão de Pessoas:

Péricles Lombardi

E-mail: cgp.urupema@ifsc.edu.br

Coordenador de Materiais e Finanças:

Iuri Pedro Correa Pinheiro

E-mail: compras.urupema@ifsc.edu.br

Coordenador de Infraestrutura e Manutenção:

Samuel da Silva Machado

E-mail: infra.urp@ifsc.edu.br

Coordenadora Pedagógica:

Lilian Back (dispensada em 05/04/2023);

Priscilla Nunes (dispensada em 13/10/2023);

Camila Koerich Espíndola (nomeada a partir de 10/10/2023).

E-mail: pedagogico.urp@ifsc.edu.br

Coordenador de Extensão:

Geovani Raulino

E-mail: extensao.urupema@ifsc.edu.br

Coordenador de Pesquisa e Inovação:

Eder Daniel Corvalão

E-mail: pesquisa.urupema@ifsc.edu.br

Coordenador de Registro Acadêmico:

Jefferson Dutra Liczkoski (dispensado a partir de 30/01/2023);

Ana Julia Melo Biazotto (nomeada a partir de 02/02/2023).

E-mail: ra.urp@ifsc.edu.br

Coordenador do Mestrado Profissional em Viticultura e Enologia:

Marcos Roberto Dobler Stroschein

E-mail: ppgve.urp@ifsc.edu.br

Coordenador do Curso de Tecnologia em Viticultura e Enologia:

Jailson de Jesus

E-mail: enologia.urp@ifsc.edu.br

Coordenadora do Curso de Bacharelado em Engenharia de Alimentos:

Taiana Maria Deboni

E-mail: eng.alimentos.urp@ifsc.edu.br

Coordenadora do Curso de Tecnologia em Alimentos:

Ana Carolina Moura de Sena Aquino

E-mail: alimentos.urp@ifsc.edu.br

Coordenador do Curso Técnico em Administração:

Tiago Henrique de Paula Alvarenga

E-mail: administracao.tec.urp@ifsc.edu.br

Coordenadora do Curso Técnico em Agricultura:

Janice Regina Gmach Bortoli

E-mail: agricultura.tec.urp@ifsc.edu.br

Coordenadora de Cursos de Formação Inicial e Continuada e PROEJA:

Raquel Franciscatti dos Reis

E-mail: fic.urp@ifsc.edu.br

Coordenadora do Núcleo de Acessibilidade Educacional:

Giliani Veloso Sartori

E-mail: nae.urp@ifsc.edu.br

Assessoria de Relações Externas e Comunicação Social:

Herbert Walter Hermann

E-mail: relacoesexternas.urp@ifsc.edu.br

Assessoria da Direção-geral:

Plinio Gustavo Lombardi

E-mail: assessoria.urupema@ifsc.edu.br

1.0 BREVE HISTÓRICO DO CÂMPUS

O Câmpus Urupema do IFSC foi implantado como um Câmpus avançado no período do Plano de Expansão II da Rede Federal de Educação Tecnológica, entre 2010 e 2011¹. O município de Urupema não havia sido cogitado como uma possível sede de câmpus inicialmente nessa proposta, entretanto, uma combinação de fatores, tais como a mobilização da comunidade e de agentes políticos regionais, o Pacto de Concertação firmado entre os Ministérios do Planejamento e da Educação e o Governo do Estado, o baixo índice de desenvolvimento humano verificado no município (IDH), a disponibilidade de área para construção do Câmpus, levaram a projeção e consolidação do segundo Câmpus na região da Serra Catarinense, com sede no município de Urupema.

O município de Urupema está localizado na microrregião de São Joaquim, e tem os seguintes municípios limítrofes: Rio Rufino, Paineira, Bocaina do Sul, São Joaquim e Urubici. Sua população, conforme estimativas do IBGE de 2010, era de 2 658 habitantes, num território de 7,58 habitantes por quilômetro quadrado. Estes dados denotam a necessidade contínua de apoio e parcerias entre o Câmpus e as prefeituras municipais próximas.

Atualmente as ações de parcerias, como transporte de estudantes até o Câmpus e contratação de professores de áreas propedêuticas para formação PROEJA (nas áreas que o câmpus não possui docente) ocorrem de forma contínua pelo município de Urupema. E, conforme demanda e necessidade, temos ações de apoio em transporte pelos gestores públicos dos municípios de Rio Rufino e Paineira.



Bloco 1 do Câmpus, em maio de 2011 (Imagem do próprio banco).

¹ Data de fundação: 27/12/2010 - Autorização de funcionamento, vide Portaria - DOU no 330, de 23 de abril de 2013.



Câmpus Urupema, Bloco 1 (à esquerda) e Bloco 2 (à direita), em setembro de 2015 (Imagem do próprio banco).

As primeiras ofertas foram de Cursos de Formação Inicial e Continuada (FIC), como Agricultura orgânica, Higiene e manipulação de alimentos, Atendimento ao público, Condutor ambiental, Produção de frutas e Tecnologia educacional, além da modalidade de educação para jovens e adultos com curso de Qualificação Profissional em Produção e Processamento de Frutas integrado ao ensino fundamental (PROEJA). Em 2012, foi instituído Colegiado próprio do Câmpus.

No período de implantação, contávamos com aproximadamente 50% do número de servidores atuais (Técnico Administrativo Educacionais e Docentes do Ensino Básico, Técnico e Tecnológico), os processos de contratação ocorreram de forma crescente em processos de concurso público entre 2010 e 2019.

Até a conclusão das obras do Bloco 2, em 2015, muitas das atividades de ensino foram desenvolvidas em estrutura alugada (cozinha pedagógica) ou cedidas pela comunidade urupemense, tais como, Salão Paroquial e espaços da Prefeitura.

Atualmente a oferta educativa do Câmpus é bastante diversificada nos diversos níveis formativos, de cursos FIC e PROEJA-FIC às pós-graduações *Lato sensu* e ao mestrado profissional *Stricto sensu*, nas áreas do conhecimento profissionalizante, científico, técnico e tecnológico em alimentos, administração, agricultura, viticultura e enologia, gastronomia, turismo, entre outras áreas do ensino propedêutico.

Atualmente o câmpus localiza-se na rua do Conhecimento, 82, Bairro Centro e, em um terreno de 10 mil metros quadrados, com área construída de dois prédios, sendo um de 626 metros quadrados (Bloco 1 - inaugurado em 2011) e outro com 2.045 metros quadrados (Bloco 2 - inaugurado em 2015). Compreendendo como principais espaços:

- 5 salas de aula com capacidade de atendimento de até 40 estudantes, equipados com data-show, quadro branco, ar condicionado e mesas e cadeiras escolares;
- 1 biblioteca que conta com aproximadamente 2 mil títulos físicos e multimeios, além de um total de 13 mil títulos digitais por meio de assinatura da Plataforma Minha Biblioteca, e ainda em torno de 2 mil itens nosso Repositório Institucional que contém nosso banco de Trabalhos de conclusão de curso
- 2 casas de vegetação e 1 área experimental (campo);

- 11 laboratórios para as atividades acadêmicas dos cursos e áreas:
 - Análise de Alimentos e Bebidas;
 - Análise Sensorial de Vinhos;
 - Análise Sensorial de Alimentos;
 - Processamento de Carnes e Derivados;
 - Ensino Geral;
 - Processamento de Frutas e Hortaliças;
 - Processamento de Leites e Derivados;
 - Microbiologia;
 - Microvinificação;
 - Panificação e Gastronomia, e;
 - Informática;

- 1 sala de reagentes (guarda de insumos químicos);
- 1 sala multiuso com capacidade para até 100 pessoas sentadas;
- 2 copas (1 para servidores e outra para discentes);
- 6 banheiros (masculino, feminino e PCD);
- 1 sala de professores;
- 1 sala de coordenadores de curso;
- 5 salas administrativas (equipe do Pedagógico, Gabinete da Direção-geral, DAM-COMAF, Secretaria).

Ainda, o câmpus tem como patrimônio móvel:

- 1 microônibus com capacidade de transporte de 28 passageiros;
- 1 veículo de pequeno porte;
- 2 camionetes;
- 1 trator com máquinas e implementos agrícolas.

2.0 ORGANOGRAMA E ESTRUTURA ORGANIZACIONAL

- a) O Regimento Geral vigente do câmpus foi aprovado através da [Resolução CONSUP Nº 755, de 11 de dezembro de 2023](#) e figura abaixo demonstra o organograma do câmpus:

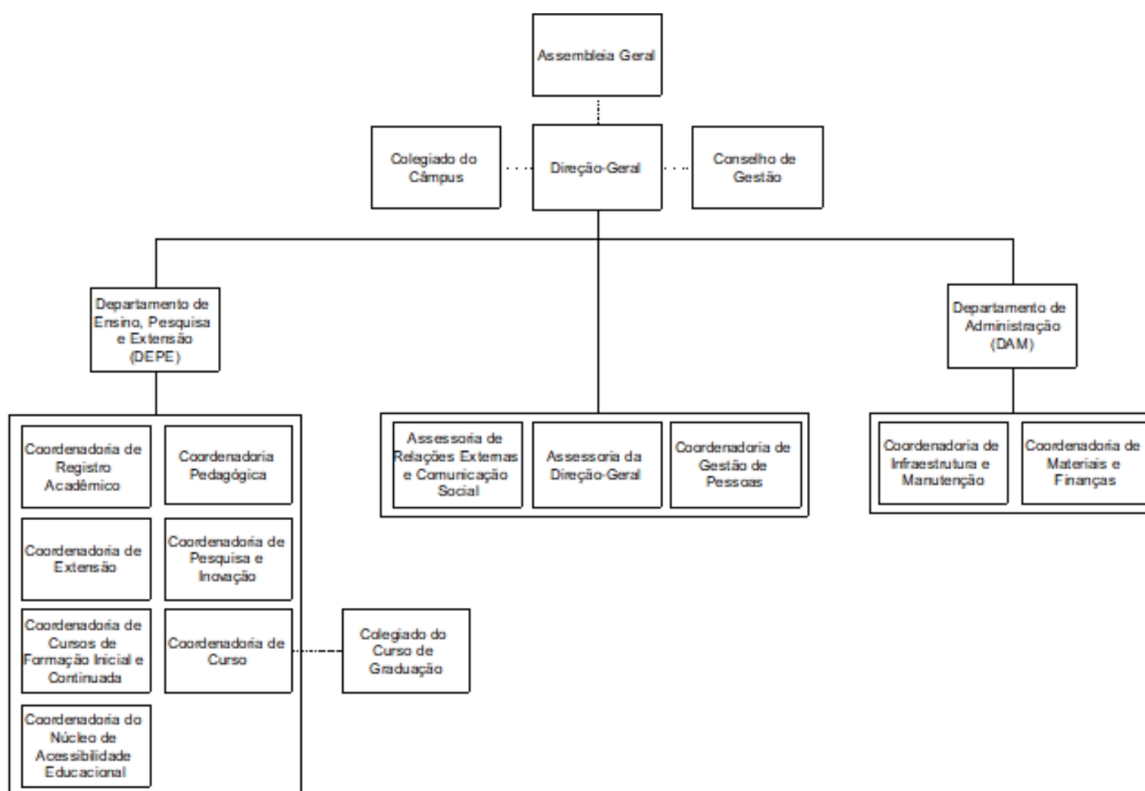

- b) O Câmpus conta com 43 servidores sendo 24 servidores da carreira docente e 19 da carreira de técnicos administrativos em educação, conforme distribuição de áreas e cargos de atuação abaixo:

Carreira - Cargo/Área de atuação	Número de servidores
TAE - Assistente de Aluno	3
TAE - Assistente em Administração	7
TAE - Técnico em Assuntos Educacionais	2
TAE - Técnico de Laboratório em Fruticultura	1
TAE - Técnico de Laboratório em Enologia	1
TAE - Contador	1
TAE - Bibliotecária	1
TAE - Psicólogo	1

TAE - Pedagogo	1
TAE - Técnico em Informática	1
Docente - Turismo	1
Docente - Ciência e Tecnologia de Alimentos	3
Docente - Agricultura/Fruticultura	4
Docente - Enologia	2
Docente - Informática	1
Docente - Gastronomia	1
Docente - Português	1
Docente - Matemática	2
Docente - Química Geral	2
Docente - Biologia Geral	1
Docente - Fundamentos de Química e Bioquímica	1
Docente - Inglês	1
Docente - Administração	2
Docente - Educação Especial	1

Em relação ao quadro docente, dos 24 docentes do Câmpus, 19 são doutores ou pós-doutores e 5 docentes são mestres. Em 2023, devido às questões de licença, capacitação ou atividade de gestão, o câmpus contou com 4 professores de contrato temporário. Destaca-se ainda que ao longo do ano de 2023 o quadro docente do Câmpus sofreu diferentes mudanças, e encerrou o ano com apenas 24 docentes vinculados, pois houve contratação de 4 novos docentes, via concurso público realizado pela instituição. Em relação ao quadro de servidores TAE, 2023 (desde 2020) uma servidora TAE assistente de administração esteve cedida para a Reitoria em cargo de direção e o câmpus conta com um servidor TAE a mais no seu quadro, do cargo Assistente em Administração, em cooperação técnica.

c) Quantitativo de terceirizados

Área de atuação	Número de colaboradores
Vigilantes	4
Limpeza	4

Manutenção predial	1
Motorista	1
Tradutor Intérprete de Libras	1

d) Conforme organograma apresentado, junto a Direção-geral (FGs e CDs):

Chefia do Departamento de Administração - CD-4
 Chefia do Departamento de Ensino, Pesquisa e Extensão - CD-4
 Coordenadoria de Gestão de Pessoas - FG1;
 Assessoria da Direção-geral - FG2;
 Assessoria de Relações Externas e Comunicação Social - FG2

e) Conforme organograma apresentado, junto ao Departamento de Ensino, Pesquisa e Extensão existem as seguintes funções gratificadas (FGs) e funções de coordenação de curso (FCC):

Coordenadoria de Cursos de Formação Inicial e Continuada e PROEJA- FG2;
 Coordenação do Curso Técnico em Administração - FCC;
 Coordenação do Curso Técnico em Agricultura - FCC;
 Coordenação do Curso Superior de Tecnologia em Viticultura e Enologia - FCC;
 Coordenação do Curso Superior de Tecnologia em Alimentos - FCC;
 Coordenação do Bacharelado em Engenharia de Alimentos - FCC;
 Coordenação do Mestrado Profissional em Viticultura e Enologia - FCC;
 Coordenação do Núcleo de Acessibilidade Educacional - FG1.

f) Conforme organograma apresentado, junto ao Departamento de Administração existem as seguintes funções gratificadas (FGs):

Coordenadoria de Materiais e Finanças- FG2;
 Coordenadoria de Infraestrutura e Manutenção- FG2.

g) O Câmpus conta também, com servidores exercendo atividades administrativas por meio de portaria de encargos de atividades (sem remuneração), sendo essas:

Responsável pelo Núcleo de Ensino à Distância (NEAD);
 Responsável pelas Relações de Internacionalização;
 Responsável pela Pós-graduação *Lato sensu* em Fruticultura de Clima Temperado;
 Responsável pela Pós-graduação *Lato sensu* em Tecnologia de Bebidas Alcoólicas.

3.0 PRINCIPAIS AÇÕES DESENVOLVIDAS NO DEPARTAMENTO DE ENSINO, PESQUISA E EXTENSÃO

Conforme Art. 21. da Resolução CONSUP N° 55, de 11 de dezembro de 2023, o Departamento de Ensino, Pesquisa e Extensão (DEPE) é o órgão que planeja a execução e avalia as políticas de ensino, pesquisa e extensão homologadas pelo CONSUP, pelo CEPE e Colegiado do Câmpus, a partir de orientações do Diretor-geral do Câmpus e em consonância com as diretrizes emanadas do Ministério da Educação (MEC), promovendo ações que garantam a articulação entre o ensino, a pesquisa e a extensão.

3.1 Ensino

O ano 2023 foi marcado pelo retorno do Calendário Acadêmico Unificado no IFSC, sendo que as ofertas retornaram a regularidade, não havendo mais restado carga horária pendente, do período de isolamento social devido a pandemia de COVID-19. em função da pandem

O ano letivo de 2023 iniciou em 06 de fevereiro de 2023, conforme Calendário Acadêmico do Câmpus (Resolução do Colegiado do Câmpus N° 33 de 26 de outubro de 2022). A

Os cursos ofertados durante o ano de 2023 e o número de estudantes vinculados estão apresentados no quadro abaixo, e observa-se uma constância no quantitativo de matrículas entre os anos 2022 e 2023, uma média de 445 alunos.

Resumo da oferta de ensino do Câmpus Urupema em 2023 com ingresso em 2023.

Modalidade	Cursos	Nº total de estudantes matriculados
Formação Inicial e Continuada	<ul style="list-style-type: none"> - Fitorreguladores para Frutíferas - Inglês I - Introdução à Informática - Ferramentas de Escritório - Higiene e Manipulação de Alimentos - Empreendedorismo Feminino - Preparatório para Teste de Proficiência em Inglês do Mestrado Profissional em Viticultura e Enologia - Inglês II - SOS Química 	275
EJA-EPT	<ul style="list-style-type: none"> - Condutor Ambiental Local integrado ao Ensino Médio - Produtor de Bebidas Não Alcoólicas integrado ao Ensino Fundamental - Auxiliar de Cozinha integrado ao Ensino Fundamental - Produtor de Suco integrado ao Ensino Fundamental séries iniciais 	104
Graduações	<ul style="list-style-type: none"> - Engenharia de Alimentos - Tecnologia em Viticultura e Enologia 	36
Especializações <i>Lato sensu</i>	<ul style="list-style-type: none"> - Tecnologia de Bebidas Alcoólicas 	23
Mestrado Profissional	<ul style="list-style-type: none"> - Viticultura e Enologia 	11
TOTAL		445

Fonte: Dados obtidos do sistema acadêmico - SIGAA.

Dentre as ofertas de ensino, no ano de 2023 pode-se destacar o curso de Qualificação Profissional em Produtor de Suco integrado ao Ensino Fundamental Séries Iniciais (PROEJA), projeto piloto na rede federal, que tem como objetivo principal a alfabetização de jovens e adultos. Essa oferta teve seu ingresso de estudantes em julho de 2023, e conta com parceria dos Municípios de Urupema e Rio Rufino, através do Termo de Cooperação Técnica N° 26/2023 (processo 23292.016497/2023-40). Nesta parceria o IFSC disponibiliza docentes da área técnica, infraestrutura e suporte psicopedagógico, enquanto as prefeituras viabilizaram a contratação de pedagogos e insumos para execução das aulas.



Turma de estudantes do curso de Qualificação Profissional em Produtor de Suco integrado ao Ensino Fundamental Séries Iniciais (PROEJA) no início do curso (à esquerda) e em visita técnica (à direita).

Durante o ano de 2023, o Departamento de Ensino, Pesquisa e Extensão, organizou junto aos setores competentes as Semanas Pedagógicas, com atividades que envolveram desde os conselhos de classe até ações formativas e acolhida de estudantes novos.

Dentro das atividades de ensino desenvolvidas em 2023, a realização de visitas técnicas e participação em eventos científicos da instituição como Simpósio do Campo à Mesa e Seminário de Ensino Pesquisa, Extensão e Inovação (SEPEI) proporcionaram a consolidação do conhecimento e aproximação dos estudantes com o futuro mercado de trabalho. Com o restabelecimento do contrato de motorista, em 2023 as atividades de visitas técnicas e participação em eventos foram realizadas com o micro-ônibus do próprio câmpus.



Estudantes dos cursos Superiores de Engenharia de Alimentos e Tecnologia em Viticultura e Enologia participando do 2º Simpósio do Campo à Mesa, no IFSC São Miguel do Oeste.

Observamos ainda que os municípios de Urupema, Rio Rufino e Paineira, proveram também transporte escolar regular aos estudantes matriculados nos cursos Técnico em Administração, Técnico em Agricultura, Mulheres SIM e dos cursos EJA-EPT, considerando os Termos de Cooperação Técnica estabelecidos e/ou solicitação direta dos alunos residentes destes municípios, com apoio da instituição.

a. Atividades de Permanência e êxito

O Câmpus conta com Comissão Local de Permanência e Êxito (CAPE Local), a qual desenvolveu atividades durante 2023 primando pela ações de assistência, auxílios, alimentação, e integração e aguardou as novas diretrizes institucionais para formulação do Plano de Ação 2023-2024 com apoio dos setores relacionados. Destaca-se abaixo algumas das ações realizadas durante 2023 que visam a permanência e êxito dos estudantes:

Complementação local da Assistência Estudantil

Paralelamente à Política de Assistência Estudantil aos Estudantes em Vulnerabilidade Social-PAEVS do IFSC, os estudantes foram assistidos por políticas próprias do câmpus, através dos seguintes instrumentos:

- Edital 7/2023/URP - Seleção De Estudantes Para O Programa Auxílio Transporte 2023, que contemplou 2 estudantes, para os quais foram alocados, porém que posteriormente declinaram do auxílio devido a outros benefícios contemplados não cumulativos;
- Edital 6/2023/URP - Seleção De Estudantes Para Recebimento Do Auxílio-Moradia Custeado Pelo Câmpus, que contemplou 10 estudantes, para os quais foram direcionados R\$23.100,00.

Execução do Programa Nacional de Alimentação Escolar (PNAE)

A Comissão Local de Alimentação Escolar do câmpus Urupema, é responsável por executar o Programa de Segurança Alimentar do Estudante (IFSC). Em 2023 o recurso recebido foi investido na aquisição de gêneros alimentícios, sendo distribuídos diariamente no câmpus na forma de lanche, durante o intervalo das aulas, para aproximadamente 100 alunos por dia, totalizando em média 522 porções por semana.

No exercício de 2023, a Execução Financeira do Programa de Segurança Alimentar Estudantil (PSAE) descentralizou ao Campus Urupema, por meio do Fundo Nacional de Desenvolvimento da Educação (FNDE), R\$ 8.510,21 e, via rubrica 2994 (fonte 100), o valor de R\$ 6.217,00, totalizando um montante de R\$ 14.727,21.

Os valores foram aplicados nos processos simplificados de aquisição de alimentos, tendo dois fornecedores da região habilitados, para fornecimento de panificados (pão e biscoito) e frutas *in natura* (maçã, laranja, bergamota, banana) Os alimentos eram recebidos semanalmente, separadas conforme as porções diárias pelos membros da comissão e disponibilizado no ambiente de convivência estudantil para retirada autônoma.

Atendimentos especializados

- **Pedagógico:** os atendimentos ocorreram à estudantes e à docentes conforme necessidades.
- **Psicológico:** durante boa parte do ano, o câmpus esteve sem psicóloga, devido à exoneração da servidora, sendo que apenas em meados do segundo semestre de 2023 tivemos a chegada de servidor para este cargo.. O câmpus foi atendido, em caráter provisório e de urgência, por psicóloga do câmpus de Lages e/ou reitoria durante a ausência de profissional, e após a chegada do servidor psicólogo iniciou-se o processo de acolhimento e atendimentos individuais e coletivos. Entre os meses de outubro a dezembro, foram atendidos 22 estudantes e realizados 41 acolhimentos pelo novo psicólogo.
- **Atendimento paralelo:** os docentes disponibilizam horário de atendimento extraclasse para os estudantes, em média 2 horas por semana, por docente.
- **Atendimento educacional especializado (AEE):** o câmpus conta com atendimento ao público-alvo da Educação Especial no Núcleo de Acessibilidade Educacional (NAE). Dentre as atividades deste setor, o AEE legalmente previsto para esses estudantes será ofertado a partir de 2024 mediante ingresso de docente da respectiva área. Durante 2023 o NAE do câmpus buscou realizar ações formativas para os servidores, e organização documental.

Atividades sócio culturais e acolhidas

À medida em que a situação pandêmica e a PSS foram progredindo, as atividades coletivas e sócio culturais foram sendo retomadas. Destacamos abaixo algumas das atividades realizadas neste âmbito:

- **Acolhida dos calouros**, atividades junto às coordenadorias Pedagógica, Pesquisa e Inovação, Extensão, de Curso e Biblioteca, para orientações e apresentação do câmpus;
- **Festa Junina**: essa atividade é bastante tradicional no Câmpus Urupema, pois visa a integração e o fortalecimento de vínculos entre toda a comunidade acadêmica, bem como um momento de despedida do final do primeiro semestre. No ano de 2023 ela foi realizada no dia 22/06/23;
- **Halloween Cultural**: a atividade foi realizada no dia 31/10/23, com o objetivo de promover o folclore brasileiro, pois nesta data é comemorado nacionalmente o dia do Saci-Pererê. Na ocasião, foi promovido um concurso de fantasia inspirado em lendas regionais e um show com músicas populares brasileiras.
- **Show Cardume**: O show "Cardume", realizado no dia 03/06/23, foi apresentado pelo Grupo Teatral Tarrafa Elétrica, do Câmpus Itajaí do IFSC e teve como objetivo levar a mensagem de preservação dos oceanos para a comunidade de Urupema, durante a Semana do Meio Ambiente. A atividade ocorreu em frente à Casa da Cultura de Urupema, visando aproximar ainda mais o IFSC da comunidade local.
- Projeto 'Cinediversidade': Construindo a igualdade de gênero através do cinema'.
- **Letramento digital**, ações junto aos estudantes para acesso aos sistemas acadêmicos e Moodle, Minha biblioteca, etc, visando melhor desempenho dos estudantes e sua autonomia.
- **Projeto 'De mãos Dadas: promovendo a inclusão e a alfabetização através de estratégias pedagógicas aliadas à Língua Brasileira de Sinais - LIBRAS'**, ações vinculadas a turma de PROEJAS Ensino Fundamental Séries Iniciais;
- **Projeto 'Clube de Xadrez de Urupema'**, atividade envolvendo estudantes da EEB Manoel Pereira de Medeiros e IFSC Urupema;
- **JIFSC**, nossos estudantes participaram do JIFSC na modalidade de futsal feminino e masculino, xadrez e tênis de mesa.
- **Sextou**: Nos meses de novembro e dezembro foram aplicadas Medidas Complementares, e adição às Medidas Educativas, para 12 adolescentes do curso Proeja Ensino Fundamental. Visando favorecer o vínculo com a instituição, o acolhimento, a permanência e o êxito estudantil, foram oferecidas diferentes ações psicopedagógicas, planejadas pela equipe da Coordenadoria Pedagógica, com o auxílio da Biblioteca. As atividades ocorreram durante 4 encontros, às sextas-feiras, das 19h às 22h.



Estudantes e servidores em atividades de integração cultural e esportiva durante o ano 2023, visando a permanência e êxito.

b. Estudo de viabilidade para Implantação de Ensino Médio Integrado (EMI)

Na área de ensino, o ano de 2023 também apresenta-se como um marco, pois iniciou-se o trabalho de estudo e análise de viabilidade para implantação de EMI no Câmpus Urupema do IFSC.

O estudo iniciou com base nas premissas legais dos Institutos Federais de Educação, que possuem dentre suas finalidades integrar e verticalizar a educação básica à educação profissional e educação superior, otimizando a infra-estrutura física, os quadros de pessoal e os recursos de gestão. Neste âmbito dentro de seus objetivos, o primeiro é 'ministrar educação profissional técnica de nível médio, prioritariamente na forma de cursos integrados, para os concluintes do ensino fundamental e para o público da educação de jovens e adultos'.

Com base na missão institucional e na realidade do câmpus Urupema nos últimos 11 anos, a proposta de oferta de EMI cresceu como um anseio do câmpus frente a realidade educacional da região e de sustentabilidade da unidade na região serrana. Assim, após conversas iniciais e apoio para início do estudo por parte da Pró Reitoria de Ensino, o câmpus montou um grupo de trabalho, instituído pela Portaria da Direção-Geral do câmpus Urupema N° 84 de 06 de junho de 2023, para estudar a proposta.

Ao longo do segundo semestre do ano, a equipe se debruçou na construção de um documento que apresenta informações teóricas e as justificativas institucionais e externas para implantação desta modalidade de ensino no câmpus, bem como apresenta uma pesquisa de percepção e interesse da comunidade acadêmica e regional sobre este curso. Durante este processo houve uma reunião com a comunidade externa no IFSC Câmpus Urupema, para apresentação da proposta e lançamento da pesquisa de percepção, momento que proporcionou inúmeras trocas com a população regional, inclusive gestores municipais do entorno, o que motivou ainda mais o desenvolvimento do estudo aprofundado sobre essa modalidade de curso.



Reunião geral com a comunidade serrana para apresentação da proposta e início da consulta de percepção e interesse sobre o ensino médio integrado no câmpus Urupema.

Ao final do processo, o estudo demonstrou viabilidade técnica para área de agropecuária, tanto em relação a infraestrutura como de público alvo na região, sendo que os resultados foram

apresentados para os servidores do câmpus e também para uma equipe técnica da reitoria, que contou, não só com o Reitor, Maurício Gariba Júnior, como também a maioria dos Pró Reitores.

Destaca-se que a equipe da reitoria parabenizou o câmpus Urupema pela elaboração do estudo de viabilidade (durante reunião na reitoria realizada em 19/12/2023), sendo uma das primeiras propostas da instituição que nasce com esse embasamento e profundidade de discussão. Ao mesmo tempo, destacou que é compromisso da gestão apoiar e ampliar o ensino médio integrado no IFSC e que a destinação de vagas docentes para instalação de cursos de EMI serão priorizadas quando do provimento de novas vagas pelo MEC.

c. Acessibilidade Estudantil

Para garantia da acessibilidade aos estudantes PCD (Pessoa Com Deficiência), o câmpus possui o Núcleo de Acessibilidade Estudantil (NAE). De estrutura multidisciplinar é composto por dois docentes (área técnica e propedêutica), psicólogo, pedagogo e técnico em assuntos educacionais.

No ano de 2023 o setor atuou no âmbito da formação e capacitação interna de professores, realização de reuniões entre a equipe e com a Coordenadoria de Ações Inclusivas (CAI), contratação de profissional Intérprete de Libras (TIL), elaboração e aprovação de documentos (fichas e fluxo de atendimento, plano de trabalho), acompanhamento de alunos público-alvo da Educação Especial, elaboração de projetos para o PAT, (elencando as necessidades de infraestrutura do câmpus para garantia da acessibilidade) e acompanhamento de alunos ao JIFSC.

A partir do ano de 2024, o NAE será composto também por um docente da área de Educação Especial, o qual será responsável pela oferta do AEE.

3.2 Extensão

O câmpus é reconhecido pelas suas notáveis atividades de extensão, que fomentam o desenvolvimento do arranjo produtivo local e atendem às demandas da comunidade na qual está inserido. No decorrer de 2023, foram iniciadas e/ou estiveram em andamento 17 ações de extensão, compostas por 14 projetos e 3 eventos. Essas iniciativas envolveram a participação de 26 servidores e 60 discentes. A seguir, destacamos as ações de extensão que foram implementadas no câmpus:

a. Semana Nacional de Ciência e Tecnologia - SNCT 2023

A Semana Nacional de Ciência e Tecnologia (SNCT) foi realizada no câmpus entre os dias 16 e 20 de outubro de 2023. O evento teve como principal objetivo promover a divulgação e o debate, tanto com a comunidade interna quanto externa, sobre a trajetória da ciência, tecnologia e inovação nas diversas áreas de atuação do câmpus, bem como suas contribuições para o desenvolvimento regional.

As atividades incluíram a realização de seis palestras híbridas, oficinas práticas com estudantes de escolas públicas da região e a apresentação de trabalhos desenvolvidos no câmpus por alunos e servidores. Estes trabalhos foram apresentados na V Mostra 3' de Ciência e

Tecnologia, realizada em parceria com o Câmpus Lages. O detalhamento das atividades desenvolvidas podem ser consultadas no site: <https://www.ifsc.edu.br/snct/urupema>.

Para a promoção da SNCT, foi realizado um projeto de extensão, com fomento e apoio de duas discentes bolsistas, o qual está listado abaixo:

- PJ261-2023 - Semana Nacional de Ciência e Tecnologia do Câmpus Urupema 2023. Edital: PROEX 13/2023 - Fomento às atividades de extensão do Câmpus Urupema. Coordenador(a): Jailson de Jesus..
Auxílio servidor extensionista: R\$ 2.200,00.
Auxílio discente extensionista: R\$ 2.800,00.



Estudantes das escolas públicas da região participando das oficinas práticas durante a SNCT.

b. Curricularização da Extensão

A Curricularização da Extensão é um processo que integra a extensão aos currículos dos cursos superiores, incentivando a participação ativa dos alunos em ações de extensão, visando aprimorar a formação acadêmica. (<https://www.ifsc.edu.br/curricularizacao-da-extensao>).

No câmpus, nossos dois cursos superiores incluem a extensão em seus PPC's. No ano de 2023, esses cursos foram responsáveis pelo desenvolvimento de um total de 9 projetos. A seguir, apresentamos os detalhes desses projetos:

Projetos do Curso Superior de Tecnologia em Viticultura e Enologia

- PJ124-2023 - Fortalecimento da vitivinicultura e enoturismo em propriedades familiares na Serra Catarinense.
Edital: PROEX Fluxo Contínuo - Programas, Projetos ou Cursos 2022 - atualizado.
Coordenador(a): Rogério de Oliveira Anese.
- PJ295-2023 - Fortalecimento da vitivinicultura e enoturismo em propriedades familiares na Serra Catarinense - parte 2.
Edital: PROEX 13/2023 - Fomento às atividades de extensão do Câmpus Urupema.
Coordenador(a): Rogério de Oliveira Anese.
Auxílio servidor extensionista: R\$ 2.200,00.
Auxílio discente extensionista: R\$ 2.800,00.
- PJxxx-2023 - ROTA ENOTURÍSTICA CATARINENSE.
Edital: PROEX Fluxo Contínuo - Programas e Projetos de Extensão Curricularizados 2023.
Coordenador(a): Raquel Franciscatti dos Reis.
- PJ304-2023 - Rota Enoturística Catarinense.
Edital: PROEX 13/2023 - Fomento às atividades de extensão do Câmpus Urupema.
Coordenador(a): Raquel Franciscatti dos Reis.
Auxílio servidor extensionista: R\$ 2.200,00.
Auxílio discente extensionista: R\$ 2.800,00.
- PJ381-2023 - Catálogo de variedades de videira da Indicação de Procedência Vinhos de Altitude.
Edital: PROEX Fluxo Contínuo - Programas e Projetos de Extensão Curricularizados 2023.
Coordenador(a): Pedro Rates Vieira.
- PJ367-2023 - Oportunidades e potencialidades no arranjo produtivo da Serra Catarinense.
Edital: PROEX Fluxo Contínuo - Programas e Projetos de Extensão Curricularizados 2023.
Coordenador(a): Tiago Henrique de Paula Alvarenga.



Discentes do curso superior de viticultura e enologia em atividades de extensão junto à comunidade externa

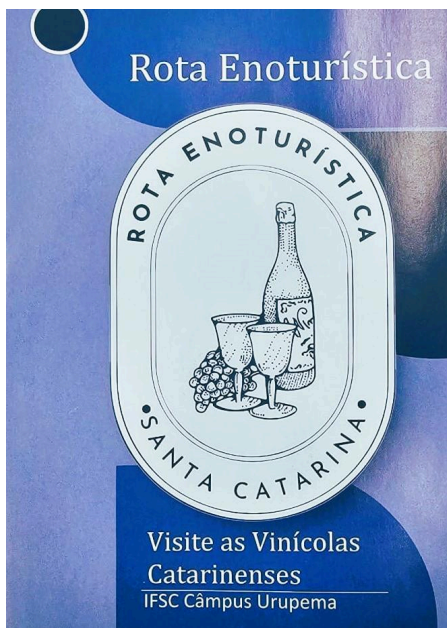

Produtos de extensão gerados a partir dos projetos curricularizados do curso superior de viticultura e enologia. À esquerda, um folder com uma rota enoturística de Santa Catarina e, à direita, um catálogo com as variedades de uva presentes na Serra Catarinense.

Projetos do Curso de Bacharelado em Engenharia de Alimentos

- PJ163-2023 - Resíduos de maçã: identificação de demandas na Serra Catarinense e suas potencialidades de reaproveitamento - PARTE I.

Edital: PROEX Fluxo Contínuo - Programas, Projetos ou Cursos 2022 - atualizado.

Coordenador(a): Ana Carolina Moura de Sena Aquino.

- PJ384-2023 - Resíduos de maçã: identificação de demandas na Serra Catarinense e suas potencialidades de reaproveitamento - PARTE II.

Edital: PROEX Fluxo Contínuo - Programas e Projetos de Extensão Curricularizados 2023.

Coordenador(a): Ana Carolina Moura de Sena Aquino.

- PJ343-2023 - Frutas nativas: potencialidades da Serra Catarinense.

Edital: PROEX Fluxo Contínuo - Programas e Projetos de Extensão Curricularizados 2023.

Coordenador(a): Taiana Maria Deboni.

- PJ044-2023 - Serra cervejeira: Reaproveitamento de resíduos das cervejarias como produtos de panificação (Em parceria com o Câmpus Lages).

Edital: PROEX 01/2023 - Apoio a Projetos de Extensão.

Coordenador(a): Leilane Costa de Conto.



Discentes do curso superior de engenharia de alimentos divulgaram as atividades/resultados dos projetos curricularizados durante a SNCT.

c. Ações Fomentadas por Edital do Câmpus

No ano de 2023, foram desenvolvidos quatro projetos de extensão através do edital interno PROEX 13/2023. Para o desenvolvimento, as ações foram contempladas com fomento do próprio câmpus. O total de auxílio servidor extensionista de R\$ 8.800,00 e auxílio discente de R\$ 11.200,00,00.

Abaixo são descritos os projetos contemplados:

- PJ233-2023 - Clube de xadrez em Urupema: Estratégias para Educação e Engajamento comunitário.
Coordenador(a): Eder Daniel Corvalão.
Edital: PROEX 13/2023 - Fomento às atividades de extensão do Câmpus Urupema.
Auxílio servidor extensionista: R\$ 2.200,00.
Auxílio discente extensionista: R\$ 2.800,00.
 - EV094-2023 - Desenvolvimento do Xadrez como Ferramenta Educacional.
Edital: PROEX Fluxo Contínuo - Eventos ou Produtos 2023.
Coordenador(a): Eder Daniel Corvalão.
- PJ261-2023 - Semana Nacional de Ciência e Tecnologia do Câmpus Urupema 2023.
Coordenador(a): Jailson de Jesus.
Edital: PROEX 13/2023 - Fomento às atividades de extensão do Câmpus Urupema. Auxílio servidor extensionista: R\$ 2.200,00.
Auxílio discente extensionista: R\$ 2.800,00.
- PJ295-2023 - Fortalecimento da vitivinicultura e enoturismo em propriedades familiares na Serra Catarinense - parte 2.
Edital: PROEX 13/2023 - Fomento às atividades de extensão do Câmpus Urupema.
Coordenador(a): Rogério de Oliveira Anese.
Auxílio servidor extensionista: R\$ 2.200,00.
Auxílio discente extensionista: R\$ 2.800,00.
- PJ304-2023 - Rota Enoturística Catarinense.
Edital: PROEX 13/2023 - Fomento às atividades de extensão do Câmpus Urupema.
Coordenador(a): Raquel Franciscatti dos Reis.
Auxílio servidor extensionista: R\$ 2.200,00.
Auxílio discente extensionista: R\$ 2.800,00.





Atividades do projeto de extensão “Clube de xadrez em Urupema: Estratégias para Educação e Engajamento comunitário”.

d. Demais ações de extensão realizadas durante o ano

- EV002-2023 - Mulheres em Movimento.
Edital: PROEX Fluxo Contínuo - Eventos ou Produtos 2022.
Coordenador(a): Letícia Tramontini.
- EV003-2023 - 3ª Semana das Mulheres do Câmpus Urupema.
Edital: PROEX Fluxo Contínuo - Eventos ou Produtos 2022.
Coordenador(a): Priscilla Nunes.
- PJ031-2023 - Vindima 2023 - Masterclass de vinhos da Serra Catarinense.
Edital: PROEX Fluxo Contínuo - Programas, Projetos ou Cursos 2022 - atualizado.
Coordenador(a): Jailson de Jesus.
- PJ096-2023 - “De zen com a vida”: a prática meditativa como instrumento para o bem-estar da comunidade escolar.
Edital: PROEX Fluxo Contínuo - Programas, Projetos ou Cursos 2022 - atualizado.
Coordenador(a): Camila Köerich Espíndola.
- PJ364-2023 - Propagação de espécies florestais no município de Urupema e região.
Edital: PROEX Fluxo Contínuo - Programas, Projetos e Cursos 2023.
Coordenador(a): Janice Regina Gmach Bortoli.



Discentes do curso técnico em agricultura preparando mudas de araucária para o projeto “Propagação de espécies florestais no município de Urupema e região”.

3.3 Pesquisa

As atividades de pesquisa são destaque no câmpus Urupema, sendo desenvolvidos projetos de pesquisa aplicada e tecnológica atreladas aos arranjos produtivos locais, as quais são importantes estratégias de permanência e êxito para os estudantes. Durante 2023, foram iniciados ou estiveram em execução 12 projetos de pesquisa, dos quais 1 obteve fomento externo por meio de Termos de Cooperação Técnica com empresa privada. Estas atividades de pesquisa envolveram um total de 6 servidores docentes e 12 discentes e um montante de R\$ 39.576,28 de auxílio pesquisador e R\$ 35.200,00 de auxílio para estudante bolsista. Destacamos abaixo os projetos de pesquisa iniciadas e desenvolvidas no câmpus em 2023:

a. Projetos aprovados em editais do IFSC - com fomento

- Caracterização de Leveduras Potenciais para Produção de Vinhos 'Sauvignon Blanc'.
Coordenador: Marcos Roberto Dobler Stroschein
Edital: Universal: 02/2022/PROPP
- Giberelina para a descompactação de cachos de uvas 'Sauvignon Blanc' na Serra Catarinense.
Coordenador: Rogério de Oliveira Anese.
Edital: Universal: 02/2022/PROPP



- Alternativas tecnológicas para a produção de sidra.
Coordenadora: Giliani Veloso Sartori.
Edital: Didático-Pedagógico: 10/2022/URP.



- Recuperação de antocianinas pelo método de secagem em camada de espuma (FOAM-MAT-DRYING).
Coordenador: Jailson de Jesus.
Edital: Didático-Pedagógico: 10/2022/URP.
- Caracterização do potencial fisiológico das sementes de espécies de plantas de cobertura comercializadas na região serrana do Estado de Santa Catarina.
Coordenadora: Janice Regina Gmach Bortoli.
Edital: Didático-Pedagógico: 10/2022/URP.



- Avaliação do Poder e Vigor fermentativo de leveduras isoladas de Uvas Vitis labrusca 'BORDÔ' em vinhedos da Região do Alto Vale do Itajaí, Santa Catarina.
Coordenador: Marcos Roberto Dobler Stroschein.
Edital: Didático-Pedagógico: 10/2022/URP.



- Efeito da desfolha como estratégia para reduzir o desavinho e melhorar a qualidade da uva Merlot.
Coordenador: Rogério de Oliveira Anese.
Edital: Didático-Pedagógico: 10/2022/URP.



- Alternativas sustentáveis para o envase de vinho.
Coordenador: Marcos Roberto Dobler Stroschein
Edital: PROPPI/DAE/03-2023
- Estudo da aceitação sensorial e da bioacessibilidade de compostos bioativos de kombuchas produzidas com erva-mate e feijoa.
Coordenadora: Ana Carolina Moura de Sena Aquino
Edital: Didático-Pedagógico: 05/2023/URP.



- Desenvolvimento de bebida Gim usando os botânicos da Serra Catarinense
 Coordenadora: Jailson de Jesus
 Edital: Didático-Pedagógico: 05/2023/URP.
- Efeito fungicida in vitro de agentes microbiológicos e semioquímicos no controle de podridão cinzenta (*Botrytis cinerea*) em uva
 Coordenador: Marcos Roberto Dobler Stroschein
 Edital: Universal: 02/2023/PROPI

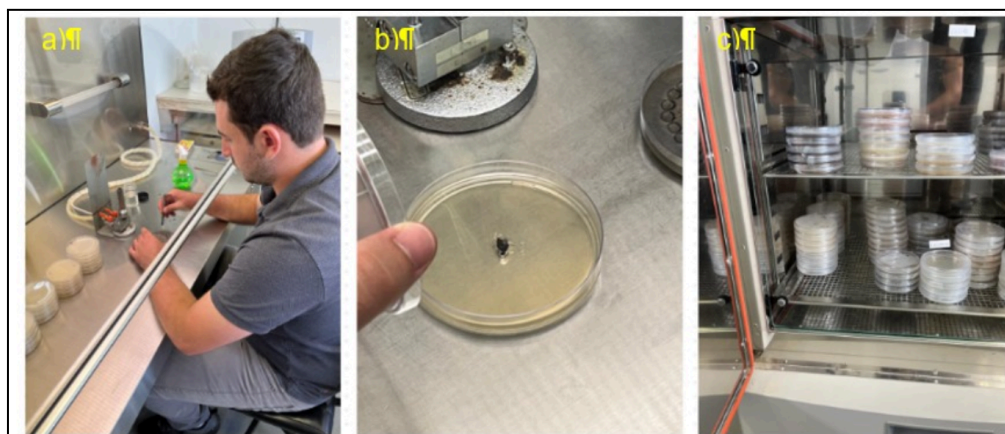

b. Projetos de pesquisa executados com fomento externo

- Efeito do uso de condicionadores de solo e bioestimulantes na produtividade e qualidade pós-colheita de maçãs 'gala' e 'fuji'. Coordenador: Rogério de Oliveira Anese.
 Edital - Cooperação Técnica - Processo: 23292. 034499/2021-49 Espécie: Termo de convênio celebrado entre o Instituto Federal de Santa Catarina - IFSC, a Empresa Potencialize Soluções Agrícolas Ltda e a Fundação de Ensino e Engenharia de Santa Catarina – FEESC.

Destaca-se ainda que pesquisadores do câmpus Urupema estão vinculados à pesquisas junto à Universidade Federal de Santa Catarina (UFSC) e Universidade Estadual de Santa Catarina (UDESC), para o desenvolvimento da vitivinicultura do estado, fazendo parte da equipe de pesquisadores dos projetos: 'Inovação Tecnológica e Sustentabilidade no Processo Industrial Vinícola' aprovado e fomentado pela Chamada Pública FAPESC N° 36/2021.

c. Divulgação e Publicação das atividades de pesquisa

A fim de fomentar, motivar e divulgar as pesquisas científicas realizadas no câmpus Urupema, a Coordenadoria local, em parceria com a Coordenadoria de Pesquisa do câmpus Lages organizaram durante o ano de 2023 a quinta edição da mostra científica 3' de Ciência e Tecnologia. A V Mostra Científica 3' de Ciência e Tecnologia ocorreu durante a Semana Nacional Ciência e Tecnologia ocorreu de, e foram divulgados projetos desenvolvidos por servidores e alunos dos Câmpus Lages ou Campus Urupema. Destaque, também, para publicações em eventos nacionais e internacionais.

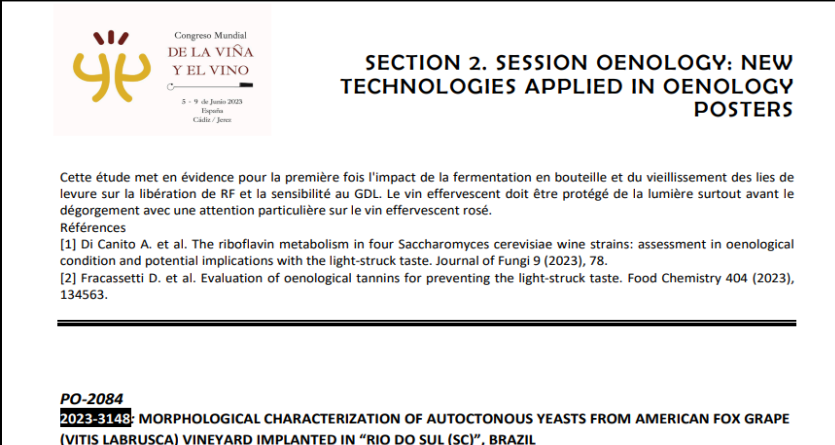

Congreso Mundial DE LA VIÑA Y EL VINO
5 - 9 de Junio 2023
España
Cádiz / Jerez

SECTION 2. SESSION OENOLOGY: NEW TECHNOLOGIES APPLIED IN OENOLOGY POSTERS

Cette étude met en évidence pour la première fois l'impact de la fermentation en bouteille et du vieillissement des lies de levure sur la libération de RF et la sensibilité au GDL. Le vin effervescent doit être protégé de la lumière surtout avant le dégorgement avec une attention particulière sur le vin effervescent rosé.

Références
[1] Di Canito A. et al. The riboflavin metabolism in four *Saccharomyces cerevisiae* wine strains: assessment in oenological condition and potential implications with the light-struck taste. *Journal of Fungi* 9 (2023), 78.
[2] Fracassetti D. et al. Evaluation of oenological tannins for preventing the light-struck taste. *Food Chemistry* 404 (2023), 134563.

PO-2084
2023-3148: MORPHOLOGICAL CHARACTERIZATION OF AUTOCTONOUS YEASTS FROM AMERICAN FOX GRAPE (VITIS LABRUSCA) VINEYARD IMPLANTED IN "RIO DO SUL (SC)", BRAZIL

3.4 Internacionalização e Mobilidade Estudantil

O Ano de 2023 foi muito importante para o fortalecimento das ações de internacionalização do Câmpus Urupema. Pois, foi o ano em que o acordo de parceria entre os cursos de Tecnologia em Viticultura e Enologia do IFSC e Licenciatura em Enologia do Instituto Politécnico de Bragança - Portugal, inicial o intercâmbio de estudantes, para a dupla diplomação. Sendo que o IFSC enviou 1 estudante, com auxílio de custo, para passar 12 meses em Portugal realizando o curso no Instituto Politécnico.

Além desta ação, o câmpus também pode contemplar com recurso próprio, aluna do curso Técnico em Administração para um intercâmbio de 3 meses no Instituto Politécnico do Porto, em Portugal. A aluna havia sido selecionada pelo edital IFSC/GAB Nº 03/2023 PROPICIE 20 - Programa De Intercâmbio Internacional Para Estudantes Do IFSC, mas sem recurso, e por isso o câmpus conseguiu contemplar a atividade com recurso próprio.

Destaca-se ainda que um aluno do curso de Bacharelado em Engenharia de Alimentos, foi contemplado com recurso da reitoria no edital IFSC/GAB Nº 03/2023 PROPICIE 20 - Programa De Intercâmbio Internacional Para Estudantes Do IFSC e também teve uma experiência internacional no Instituto Politécnico de Beja, também em Portugal.



Alunas dos cursos de Tecnologia em Viticultura e Enologia e Técnico em Administração nas instituições de Portugal, para realização de intercâmbio.

3.5 Formaturas e Colação de Grau

Houve três solenidades de formatura realizadas no ano de 2023, com informações disponíveis à comunidade em: <https://www.ifsc.edu.br/web/campus-urupema/formaturas>

- Colação de grau em 17 de março de 2023 - 1 formando de Tecnologia em Viticultura e Enologia;
- Colação de grau em 27 de outubro de 2023 - 4 formandos de Tecnologia em Viticultura e Enologia;
- Colação de grau em gabinete em 27 de novembro de 2023 - 3 formandos de Tecnologia em Viticultura e Enologia e 1 formando de Tecnologia em Alimentos.



Imagens da colação de grau em gabinete realizada em março/2023

4.0 PRINCIPAIS AÇÕES DESENVOLVIDAS NO DEPARTAMENTO DE ADMINISTRAÇÃO

De acordo com o artigo 31 do Regimento Interno do Campus Urupema, o Departamento de Administração, vinculado à Direção-Geral do Câmpus é o órgão que planeja, coordena, supervisiona, acompanha e avalia as políticas e ações orçamentárias, financeiras, de gestão de pessoas, de estrutura física, tecnológica e material do Câmpus, a partir de orientações do Diretor-Geral do Câmpus e em consonância com as diretrizes estabelecidas pelo IFSC.

A Técnica Administrativa em Educação Andreia Willrich deixou a chefia do Departamento em 23/02/2023, em função de remoção para o Câmpus Lages, assumindo então a contadora Grazielle Souza dos Santos a qual permaneceu no cargo até 01/08/2023. Diante da solicitação da servidora para deixar a função, foi nomeada a Técnica Administrativa em Educação Patrícia Muller Vidal.

4.1 Ações orçamentárias e financeiras do Câmpus Urupema em 2023

O ano de 2023 iniciou com um cenário preocupante, pois o valor previsto era insuficiente para realizar o atendimento das demandas básicas para o funcionamento do câmpus, mas no decorrer do ano recebemos recomposições e pudemos cumprir com as ações prioritárias, assim como atender algumas outras demandas, conforme segue no detalhamento da execução.

O orçamento inicial previsto para o ano de 2023 era de R\$ 967.171,00 (custeio) e R\$ 2161,00 (capacitação).

No início de janeiro foi descentralizado 11.36% do recurso de custeio : R\$ 109.858,00.

A LOA 2023 foi sancionada em 17 de janeiro e logo em seguida foram descentralizados os recursos de custeio e capacitação, sendo respectivamente: R\$ 825.174,00 e R\$ 2.161,00. Foi recebido e descentralizado 100% do orçamento da capacitação, porém houve redução de 3,33% de custeio em relação ao Volume V da PLOA. Os recursos orçamentários de custeio 20RL; bolsa, contratação e custeio 2994; e verba PEI foram recebidos no percentual de 96,67% em relação à PLOA.

Em junho houve recomposição orçamentária no valor de R\$ 163.109,00 (dia 15) e R\$ 32.138,00 (dia 19).

Em dezembro o Câmpus ainda recebeu mais R\$ 38.551,70 oriundos de suplementação e repasses solicitados. Desta forma o Câmpus Urupema recebeu em 2023 o total de **R\$ 1.172.719,69** de orçamento, cerca de 20% a mais do valor previsto.

Houve solicitação de troca de de recurso de custeio para investimento no valor de R\$ 6.204,00, pois houve economia em serviços, e surgiu a necessidade de aquisição de 01 (um) projetor e 02 (duas) caixas de som portáteis.

Segue abaixo o detalhamento do orçamento:

ORÇAMENTO ATUAL	CUSTEIO	INVESTIMENTO	CAPACITAÇÃO
R\$ 1.172.719,69	1.164.251,53	8.468,16	0,00
Orçamento LOA	R\$ 935.032,00		R\$ 2.161,00
Fonte 444 - Recomposição orçamentária em 15/06/2023	163.109,00		
Fonte 444 - Recomposição orçamentária em 19/06/2023	32.138,00		
Repasse para UGR 156255 - curso cálculos trabalhistas			(1.600,00)
Repasse para UGR 156255 - Capacitação			(561,00)
Bloqueio para troca orçamentária em 13/09	(5.643,00)		
Repasse IFSC Rede ref. Jogos Gerais - bolsas	3.300,00		
Repasse IFSC Rede ref. Jogos Gerais - transporte	2.900,00		
Descentralização cfe ND 3592		6.204,00	
Estagiários até OUTUBRO/23 - transf. para 158516	(2.872,01)		
Repasse de Palhoça em 08/12	1.032,00		
Repasse suplementação em 26/12	35.255,54		
Repasse em 28/12		1.652,08	
Repasse em 29/12		612,08	

Fonte: chefia DAM.

Durante o ano, fomos contemplados com o recebimento do TED nº 13270/2023 no valor de R\$ 558.522,43 para a execução da obra de REFORMA E AMPLIAÇÃO PARA ADEQUAÇÃO DA ACESSIBILIDADE NA PORTARIA E ACESSOS GERAIS. Para viabilizar a execução foi realizado o RDC 61014/2023, que selecionou a empresa MJA&A EDIFICAÇÕES LTDA, que ofertou o valor de R\$ 508.225,41. A obra iniciou em fevereiro de 2024 e possui previsão de término em junho do mesmo ano.



Fonte: imagem registrada pela chefia DAM.

Segue abaixo o detalhamento da execução realizada em 2023:

a) Resumo de execução do Plano Anual de Trabalho (PAT) / Previsto x Executado:

Projeto	Situação	Valor previsto	Valor executado
01URP-3.4.4/23 - Manutenção dos contratos do câmpus	Concluído	R\$ 892.807,00	R\$ 879.216,99
02URP-3.4.1/23 - Manutenção geral	Concluído	R\$ 72.202,00	R\$ 107.132,64
17URP-C302/23 - Plano de Desenvolvimento de Pessoas (PDP) - Capacitação Externa	Concluído	R\$ 2.161,00	R\$ 0,00* *R\$ 1.600,00 foi repassado para a reitoria p/ pgto de inscrição curso DAM.
04URP-2.5.1/23 - Desenvolvimento de Pesquisa no Planalto Serrano	Concluído	R\$ 25.000,00	R\$ 18.700,00
03URP-2.7.2/23 - Desenvolvimento de Extensão no Planalto Serrano	Concluído	R\$ 25.000,00	R\$ 21.200,00
07URP-3.1.2/23 - Estágios	Concluído	R\$ 6.100,00	R\$ 0,00* *R\$ 2.872,01 foi recolhido pela reitoria p/ pgto estagiário.
25URP-Pqinfra/23 - Manutenção de Equipamentos em Geral	Concluído	R\$ 12.210,00	R\$ 17.597,80
13URP-3.4.3/23 - Aquisição de vidrarias, utensílios, insumos e reagentes para laboratórios	Concluído	R\$ 2.000,00	R\$ 12.637,41
16URP-2.4.4/23 - Aquisição de insumos para viabilizar aulas práticas de cultivo de hortaliças, grãos e frutas	Concluído	R\$ 2.000,00	R\$ 1.810,60
14URP-3.4.3/23 - Aquisição de insumos alimentícios e bebidas para atividades de ensino dos cursos	Concluído	R\$ 6.000,00	R\$ 5.984,05
06URP-1.4.3/23 - Divulgação das campanhas de ingresso para os cursos	Em andamento	R\$ 8.000,00	R\$ 15.546,50
21URP-P202/23 - Programa de internacionalização dos cursos regulares	Concluído	R\$ 22.500,00	R\$ 26.500,00
32URP-C302/23 - Plano de Desenvolvimento de Pessoas (PDP) - Capacitação Interna	Não executado	R\$ 2.000,00	R\$ 0,00
42URP-2.4.7/23 - Custeio das demandas de viagem técnica do Curso de Eng de Alimentos e Esp em Tec de Bebidas Alcoólicas	Concluído	R\$ 5.000,00	R\$ 3.750,00
38URP-2.4.7/23 - Custeio das demandas de viagem técnica do Mestrado Profissional em Viticultura e Enologia	Não executado	R\$ 3.000,00	R\$ 0,00
40URP-2.4.7/23 - Custeio das demandas de viagem técnica do Curso Técnico em Administração	Concluído	R\$ 3.000,00	R\$ 2.250,00
36URP-2.4.7/23 - Custeio das demandas de viagem técnica do CST Alimentos	Não executado	0,00	R\$ 0,00

30URP-2.4.7/23 - Custeio das demandas de viagem técnica dos cursos PROEJA Fundamental e Médio	Concluído	R\$ 3.000,00	R\$ 4.505,00
18URP-2.4.7/23 - Custeio das demandas de viagem técnica do CST Viticultura e Enologia	Concluído	R\$ 4.000,00	R\$ 6.575,00
28URP-2.4.7/23 - Custeio das demandas de viagem técnica dos cursos Técnico em Agricultura e Especialização em Fruticultura de Clima Temperado	Concluído	R\$ 4.000,00	R\$ 2.400,00
09URP-Pqinfra/23 - Melhoria da acessibilidade	Não executado	0,00	R\$ 0,00
19URP-3.4.3/23 - Aquisição de insumos para os cursos Técnico em Agricultura e Especialização em Fruticultura de Clima Temperado	Não executado	R\$ 2.000,00	R\$ 0,00
37URP-3.4.3/23 - Aquisição de insumos para o Mestrado profissional em Viticultura e Enologia	Não executado	R\$ 1.000,00	R\$ 0,00
27URP-3.4.3/23 - Aquisição de insumos para os cursos Proejas Ensino Fundamental e Médio	Não executado	R\$ 3.000,00	R\$ 0,00
39URP-3.4.3/23 - Aquisição de insumos para o Técnico em Administração	Não executado	R\$ 1.000,00	R\$ 0,00
34URP-3.4.3/23 - Aquisição de insumos para o CST Alimentos	Não executado	R\$ 1.000,00	R\$ 0,00
29URP-3.4.3/23 - Aquisição de insumos para o CST Viticultura e Enologia	Não executado	R\$ 1.000,00	R\$ 0,00
41URP-3.4.3/23 - Aquisição de insumos para a Engenharia de Alimentos e Especialização em Tecnologia de Bebidas Alcoólicas	Não executado	R\$ 2.000,00	R\$ 0,00
08URP-P101/23 - Implantação de um toldo	Não executado	R\$ 150.000,00	R\$ 0,00
44URP-Pqinfra/23 - Obras de acessibilidade externa	Em andamento	R\$ 350.000,00	R\$ 508.225,41
20URP-Pqinfra/23 - Adequação do laboratório de análise sensorial de alimentos e bebidas - Estrutura física	Não executado	R\$ 20.000,00	R\$ 0,00
26URP-Pqinfra/23 - Adequação do laboratório de análise sensorial de alimentos e bebidas - Mobiliário	Não executado	R\$ 80.000,00	R\$ 0,00
22URP-Pqinfra/23 - Aquisição de acervo bibliográfico	Concluído	R\$ 10.000,00	R\$ 3080,16
23URP-3.4.1/23 - Aquisição de equipamentos para a biblioteca	Não executado	R\$ 300,00	R\$ 0,00
15URP-Pqinfra/23 - Estruturação dos Laboratórios do Bloco II - EQUIPAMENTOS	Não executado	R\$ 200.000,00	R\$ 0,00

05URP-Pqinfra/23 - Aquisição de equipamentos de informática e laboratórios	Não executado	R\$ 7.626,00	R\$ 0,00
43URP-3.4.1/23 - Adequação da infraestrutura	Concluído	R\$ 150.000,00	R\$ 5.388,00
35URP-3.5.1/23 - Instalação de sistema gerador de energia solar fotovoltaica	Não executado	R\$ 310.000,00	R\$ 0,00
31URP-Pqinfra/23 - PDTI – Aquisição de Sistema de CFTV	Não executado	R\$ 255.000,00	R\$ 0,00
33URP-Pqinfra/23 - Renovação dos equipamentos do laboratório de informática	Não executado	R\$ 460.000,00	R\$ 0,00

b) Resumo geral dos recursos investidos na Assistência Estudantil:

Tipo de bolsa	Valor previsto	Valor Executado
Complementação auxílio moradia	R\$ 23.100,00	R\$ 19.600,00
Auxílio Transporte	R\$ 4.800,00	R\$ 0,00
Auxílio Emergencial	R\$ 2.400,00	R\$ 1.892,87
Bolsa de Internacionalização	R\$ 22.500,00	R\$ 26.500,00

4.1.1 Resumo dos Custos com a Frota

Com o intuito de acompanhar os gastos com a frota, assim como ter subsídios para a tomada de futuras decisões relacionadas ao assunto, realizamos o lançamento de todas as despesas, conforme apresentado no detalhamento abaixo, e destacamos os custos dos veículos por quilômetro, considerando os valores de combustível, manutenção, licenciamento e seguro:

FIESTA - R\$ 0,58
FRONTIER - R\$ 1,18
RANGER - R\$ 1,46
ÔNIBUS - R\$ 2,24

TOTAL ANUAL											
Ranger			Fiesta			Frontier			Ônibus		
Km Inicial	Km Final	Km Total	Km Inicial	Km Final	Km Total	Km Inicial	Km Final	Km Total	Km Inicial	Km Final	Km Total
113.382	123.967	10.585	134.177	151.379	17.202	73.296	82.165	08.869	79.729	86.630	06.901
Volume Comb.	Valor do Comb	Valor medio L	Volume Comb.	Valor do Comb	Valor medio L	Volume Comb.	Valor do Comb	Valor medio L	Volume Comb.	Valor do Comb	Valor medio L
909,83	R\$ 5.884,72	R\$ 6,47	1182,79	R\$ 7.161,87	R\$ 6,06	804,33	R\$ 5.182,67	R\$ 6,44	1579,10	R\$ 10.699,71	R\$ 6,78
Custo Manutenção		Med. Manut. Mês	Custo Manutenção		Med. Manut. Mês	Custo Manutenção		Med. Manut. Mês	Custo Manutenção		Med. Manut. Mês
R\$ 8.525,41		R\$ 710,45	R\$ 1.718,37		R\$ 143,20	R\$ 4.247,67		R\$ 353,97	R\$ 3.691,34		R\$ 307,61
Media Km/L	Valor Comb / Km	Valor Manut / Km	Media Km/L	Valor Comb / Km	Valor Manut / Km	Media Km/L	Valor Comb / Km	Valor Manut / Km	Media Km/L	Valor Comb / Km	Valor Manut / Km
11,63	R\$ 0,56	R\$ 0,91	14,54	R\$ 0,42	R\$ 0,16	11,03	R\$ 0,58	R\$ 0,60	4,37	R\$ 1,55	R\$ 0,69
Licenciamento	145		Licenciamento	145		Licenciamento	145		Licenciamento	145	
Seguro	918		Seguro	918		Seguro	918		Seguro	918	
Custo Total	R\$ 15.473,13		Custo Total	R\$ 9.943,24		Custo Total	R\$ 10.493,34		Custo Total	R\$ 15.454,05	
Custo/Km	R\$ 1,46		Custo/Km	R\$ 0,58		Custo/Km	R\$ 1,18		Custo/Km	R\$ 2,24	

Destacamos que neste valor não está incluso o custo com o contrato de motorista, que representou em média em 2023, R\$ 6.854,00 por mês.

4.2 Ações relacionadas à estrutura física e tecnológica do Câmpus Urupema

No último ano foram adquiridos e instalados novos computadores para o laboratório de informática, com hardwares e softwares atualizados, melhorando significativamente o andamento das aulas e, conseqüentemente, um melhor aprendizado dos alunos.

Ainda falando sobre informatização para os alunos, foi disponibilizado/instalado 2 computadores com acesso livre à internet e suíte de escritório. Estes computadores foram instalados no corredor ao lado da biblioteca (área de livre circulação) e ficam disponíveis para todos os alunos, terceirizados e comunidade externa.

Também foram adquiridos novos computadores para uso administrativo que aos poucos estão sendo instalados para utilização dos servidores TAES, principalmente. Essa atualização de computadores e softwares se fez necessária, pois alguns computadores ainda estavam funcionando com Windows 7 que já foi descontinuado pela Microsoft e não possui mais atualizações de segurança, deixando esses computadores vulneráveis a ataques cibernéticos.

Recentemente também tivemos um upgrade no link de internet (que é fornecido pela RNP), passando de 100Mbps para 500Mbps. Com esse aumento da banda tivemos um ganho significativo no trabalho administrativo, pois hoje todos os sistemas que utilizamos são online.

Concomitante ao aumento da velocidade da internet também fizemos melhorias na infraestrutura física de rede, com a aquisição de um novo servidor de arquivos, um Switch de Distribuição e um Firewall, pois os antigos estavam em funcionamento desde a implantação do Câmpus Urupema. Estes equipamentos, além de já obsoletos, representavam um risco à segurança das informações.

Após as importantes melhorias nos serviços de rede, implementamos neste ano de 2024 a instalação de novos APs (Access Points) para acesso à rede sem fio, garantindo maior cobertura de sinal no Câmpus e com protocolos de segurança atualizados, gerando maior segurança dos dados trafegados, estando em conformidade com a Lei nº. 13.709/2018 (Lei Geral de Proteção dos Dados Pessoais – LGPD).

Também em 2024 recebemos no Câmpus um engenheiro regionalizado (compartilhado com o Câmpus Lages). Este engenheiro será de fundamental importância para nos auxiliar nos projetos de engenharia como reformas e ampliações. Já com o auxílio do engenheiro demos início a construção da nova guarita e acesso coberto ao Câmpus. Esta obra irá melhorar a acessibilidade dos servidores e alunos.

5.0 PRINCIPAIS AÇÕES DESENVOLVIDAS NO ÂMBITO DA DIREÇÃO-GERAL

A Direção-Geral é o órgão executivo responsável pela gestão das atividades do Câmpus e responde solidariamente ao Reitor por seus atos de gestão, no limite da delegação.

À Direção-Geral do Câmpus compete:

- I. coordenar as políticas educacionais e administrativas, de acordo com as diretrizes homologadas pelo CONSUP e demais colegiados sistêmicos e pelas orientações determinadas pelo Reitor, em consonância com o Estatuto do IFSC, com o Regimento Geral do IFSC, com o Projeto Pedagógico Institucional (PPI) e com o Plano de Desenvolvimento Institucional (PDI);
- II. representar o Câmpus junto à Reitoria e aos órgãos externos públicos e privados;
- III. organizar o Plano Anual de Trabalho (PAT) do Câmpus;
- IV. participar da elaboração do PDI;
- V. divulgar internamente as informações relevantes para o funcionamento do Câmpus;
- VI. autorizar a participação de servidores em eventos;
- VII. apresentar anualmente ao Reitor o relatório de atividades de sua gestão;
- VIII. propor ações para o desenvolvimento dos servidores;
- IX. criar comissões de assessoramento e grupos de trabalho para auxiliá-lo no desempenho de suas funções;
- X. expedir atos administrativos no âmbito do Câmpus;
- XI. supervisionar os centros vocacionais tecnológicos vinculados ao Câmpus.

A atual Direção-geral do Câmpus, conforme a Portaria do(a) Reitor(a) N° 414 de 30 de janeiro de 2020, foi nomeada em regime *pro tempore* no período de 30/01/2020 à 18/08/2021, assumindo em caráter titular a Direção-geral do Câmpus à partir de 19/08/2021, conforme a Portaria do(a) Reitor(a) N° 2362 de 19 de agosto de 2021.

5.1 Atividades Gerais

a) Redação oficial

Ao longo do ano foram emitidos 22 ofícios e publicadas 195 portarias da Direção-Geral.

b) Atendimento e Resposta a Órgãos de Controle e Judiciais

O câmpus atendeu às demandas de controle interno via processos de auditoria, com o monitoramento das pendências de acompanhamento.

Atualmente estão em monitoramento questões abaixo, junto à Auditoria do IFSC:

- 1) CGP do ano de 2019. Constatação: Carga horária incompleta, compensações, horas extras e ocorrências sem justificativa documentada ou adequada.
- 2) DEPE do ano de 2018. Constatação: Ausência de acervo bibliográfico na biblioteca do Câmpus.

c) Representações Institucionais do Câmpus em espaços externos ao IFSC

No decorrer do ano de 2023, servidores do câmpus Urupema atuaram como representantes institucionais do IFSC em espaços diversos, os quais listamos abaixo:

- Conselho Estratégico do Instituto Órion Parque Tecnológico;
- Conselho Municipal de Desenvolvimento Socioeconômico e Turístico de São Joaquim - COMDESTUR;
- Conselho Municipal de Turismo de Urupema - COMTUR;
- Conselho Municipal de Educação de Urupema - CONSEME;
- Conselho Regulador da Denominação de Origem da maçã fuji da Região de São Joaquim-AMAP;
- Conselho Regulador da Indicação de Procedência dos Vinhos de Altitude de Santa Catarina;
- Conselho de Desenvolvimento Econômico Local de Urupema;
- Fórum Municipal de Educação de Urupema.

5.2 Órgãos Colegiados

Segundo o regimento interno do Câmpus, os órgãos colegiados são:

- I. Assembleia Geral;
- II. Colegiado do Câmpus;
- III. Conselho de Gestão;
- IV. Colegiados dos Cursos de Graduação.

Abaixo serão abordados os trabalhos desenvolvidos pelo Colegiado do Câmpus e pelo Conselho de Gestão, tendo em vista que não houve Assembleia Geral em 2023. Destaca-se que os Colegiados dos Cursos de Graduação têm espaço próprio.

a) Colegiado do Câmpus

O Colegiado do Câmpus Urupema é órgão normativo e deliberativo por delegação do Conselho Superior, no âmbito do câmpus. Seu funcionamento é regido pelo Art 61 do Regimento Geral do IFSC e regulamentado por regulamento próprio.

Ao longo do ano foram realizadas 4 reuniões, sendo todas ordinárias. Essas reuniões resultaram na publicação de 26 resoluções, que podem ser consultadas no módulo Colegiados Portal SIG-RH. Foram elas:

Núm.	Data	Tipo	Assunto
1	15-02-2023	ad referendum	Aprova a oferta de vagas do curso de qualificação profissional em Empreendedorismo Feminino, criado pela RESOLUÇÃO CEPE/IFSC Nº 32 de 2021
2	15-02-2023	ad referendum	Aprova o Calendário Acadêmico de 2023 para as primeiras fases dos cursos de graduação do Câmpus Urupema do IFSC
3	24-02-2023	ad referendum	Autoriza a constituição de grupos de trabalho para o semestre 2023.1
4	15-03-2023	comum	Aprova o calendário de reuniões, eleições e cerimônias do câmpus para 2023
5	15-03-2023	comum	Autoriza alterações na ordem das unidades curriculares dos cursos Técnico em Administração e Técnico em Agricultura para os semestres 2023-1 e 2023-2.
6	15-03-2023	comum	Aprova o Projeto Pedagógico do Curso de Formação Continuada em Rotulagem Nutricional de Alimentos
7	15-03-2023	comum	Aprova o Projeto Pedagógico do Curso de Formação Continuada em Nutrição e Alimentos Funcionais
8	15-03-2023	comum	Estabelece fluxos administrativos para a organização das formaturas dos Cursos Técnicos, Superiores e de Educação de Jovens e Adultos (PROEJA)
9	15-03-2023	comum	Indica movimentação de servidores vinculados ao Departamento de Ensino, Pesquisa e Extensão-DEPE
10	29-03-2023	ad referendum	Aprova o Projeto Pedagógico do Curso de Qualificação Profissional em Produtor de Sucos Integrada ao Ensino Fundamental (séries iniciais) EJA-EPT
11	15-03-2023	comum	Aprova o Relatório de Gestão do Câmpus do ano de 2022
12	13-04-2023	ad referendum	Revoga a Resolução do Colegiado do Câmpus Urupema nº 11, de 13 de abril de 2022, que atualizou o Plano de Ação do IFSC Câmpus Urupema para a Covid-19
13	05-07-2023	comum	Autoriza a constituição de grupos de trabalho para o semestre 2023.2
14	05-07-2023	comum	Aprova revisão no Plano Anual de Trabalho-PAT de 2023, após recomposição de orçamento
15	05-07-2023	comum	Aprova o Plano Anual de Trabalho-PAT para 2024
16	16-10-2023	comum	Altera o Projeto Pedagógico de Curso Técnico Concomitante em Administração
17	16-10-2023	comum	Aprova o Projeto Pedagógico do Curso Técnico Subsequente em Administração
18	16-10-2023	comum	Aprova o Calendário Acadêmico Câmpus-CAC para 2024

19	16-10-2023	comum	Atualiza o corpo docente responsável pelas unidades curriculares dos Cursos de Especialização em Fruticultura de Clima Temperado e em Tecnologia de Bebidas Alcoólicas
20	16-10-2023	comum	Aprova o Procedimento Operacional Padrão-POP de verificação de equipamentos dos Laboratórios ligados à rede de energia elétrica
21	16-10-2023	comum	Aprova alteração pontual do Regimento Interno do Câmpus Urupema, para excluir as atividades relacionadas a estágios do rol de atribuições da Assessoria de Relações Externas, Comunicação Social e Estágios-ASRECSE e para alterar o nome dessa unidade organizacional para Assessoria de Relações Externas e Comunicação Social-ASRECS
22	01-11-2023	ad referendum	Homologa a Matriz SWOT 2023 do IFSC Câmpus Urupema
23	01-11-2023	ad referendum	Aprova alteração pontual do Regimento Interno do Câmpus Urupema, para atualizar o nome da Assessoria de Relações Externas e Comunicação Social-ASRECS ao longo do documento
24	22-11-2023	ad referendum	Homologa as sugestões coletadas entre os estudantes do Câmpus Urupema, de alteração para o Código de Convivência Discente
25	22-11-2023	ad referendum	Aprova alterações pontuais no Regimento Interno do Programa Stricto Sensu Mestrado Profissional em Viticultura e Enologia em forma associativa
26	08-12-2023	comum	Altera a área da Vaga de Professor da EBTT - Biologia Geral, para Medicina Veterinária

b) Conselho de Gestão do Câmpus

O Conselho de Gestão é órgão consultivo, de assessoramento à Direção-geral do câmpus, e é composto por esta e pelas chefias de departamento e coordenadorias (FG e FCC).

Ao longo de 2023 o Conselho de Gestão realizou 3 reuniões. Alguns processos de aconselhamento e consultas, se deram por e-mail.

Como foi um ano bastante complexo do ponto de vista orçamentário, as reuniões acabaram se dedicando quase que exclusivamente às temáticas: cortes de orçamento, revisão da priorização dos projetos, PAT 2024. Não houve condições objetivas para que o Conselho atuasse de maneira mais propositiva em relação aos processos administrativos do câmpus.

5.3 Programa de Gestão de Desempenho

Nos termos do Decreto no 11.072, de 17 de maio de 2022 da Presidência da República; da IN 65/2020 do Ministério da Economia; e da Portaria do(a) Reitor(a) N° 2106, de 18 de julho de 2022, o Câmpus Urupema lançou em março/2023 o Edital 03/2023 para a seleção de servidores

Técnicos Administrativos em Educação para participar do Programa de Gestão e Desempenho no Câmpus Urupema. A partir do edital foram realizadas ao todo 4 chamadas ao longo do ano.

Destaca-se que a modalidade de trabalho não se trata de um direito do servidor, e sim de uma condição de trabalho ao encontro do interesse institucional. Dependendo das necessidades institucionais, o servidor pode ser convocado para o trabalho presencial.

Entre os benefícios do trabalho, o governo destaca²: redução de gastos públicos, especialmente com viagens a serviço e manutenção das instalações físicas de trabalho, atração e manutenção dos talentos (redução de turnover), desenvolvimento do trabalho criativo (inovação nas entregas), redução de afastamentos por saúde e melhoria da qualidade de vida dos participantes.

Relação dos setores em regime de teletrabalho em a partir do edital 03/2023:

Setor	N. de servidores em teletrabalho parcial	Percentual em teletrabalho
DAM	1	80% - parcial
COMAF	3	80% - parcial
COINFRA	1	50% - parcial
ASRECS	1	100% - integral*
ASDG	1	25% - parcial
CGP	1	25% - parcial
RA	2	25% - parcial
COPED	1	25% - parcial

*Com cronogramas de presencialidade acordados com a chefia imediata.

5.4 Assessoria de Relações Externas, Comunicação Social e Estágios (ASRECSE)

As responsabilidades atinentes às Relações Externas, Comunicação Social e Estágios (ASRECSE) do Câmpus Urupema do IFSC é definida pela [Portaria do\(a\) Reitor\(a\) N° 763, de 2 de março de 2023](#), cabendo à Direção-geral do câmpus o acompanhamento e fiscalização das responsabilidades. Atua nesta assessoria o servidor Herbert Walter Hermann, assistente em administração, lotado em exercício na Coordenadoria de Gestão de Pessoas e em exercício na assessoria em tela, desempenhando 40 horas de sua carga horária semanal nestas atribuições.

Atualmente, a ASRECSE desenvolve suas atividades em regime de teletrabalho integral e integra o Programa de Gestão e Desempenho (PGD), do Câmpus Urupema do IFSC, conforme [Portaria da Direção-geral do Câmpus Urupema n° 173, de 27 de outubro de 2023](#), com documentação disponível em <https://www.ifsc.edu.br/en/web/campus-urupema/editais-servidores> e com planos de trabalho em <https://sisgp.ifsc.edu.br/>.

Embora, a assessoria esteja em regime de teletrabalho integral, sua chefia imediata em

² Site Gov.br: <<https://www.gov.br/servidor/pt-br/assuntos/programa-de-gestao/questoes-basicas>>

acordo com o servidor ocupante, desenvolveu uma agenda pública com presencialidade em todos os meses de 2023 com informações aos cidadãos em <https://www.ifsc.edu.br/en/web/campus-urupema/horario-funcionamento>.

Na figura do responsável, o servidor participou de dezenas de reuniões com órgãos públicos, organizações da sociedade civil, associações e empresas do arranjo produtivo local para fomentar parcerias aos câmpus, assim como apoiou, integrou ou articulou grupos de trabalho (GTs) em eventos e/ou atuou em representações institucionais na região da Serra Catarinense, tais como:

1. Conselho de Desenvolvimento Econômico Local de Urupema - Conselho DEL ([Portaria da Direção-Geral do Câmpus Urupema N° 169, de 26 de outubro de 2022](#));
2. [Fórum do Conselho de Desenvolvimento Econômico Local \(DEL\) de Urupema](#);
3. [Rodada de negócios em Urupema](#);
4. [IFSC na 9ª Vindima de Altitude 2023](#);
5. [Semana do Meio Ambiente do IFSC Câmpus Urupema 2023](#);
6. [II Simpósio Catarinense do Campo à Mesa](#);
7. [Reunião aberta à comunidade - apresentação Ensino Médio Integrado à comunidade](#);
8. [5º Festival Internacional de Cinema Ambiental da Serra Catarinense, mostra em Urupema](#);
9. [20ª Semana Nacional de Ciência e Tecnologia do Câmpus Urupema do IFSC](#);
10. [III Congresso Raízes - do Solo à Mesa](#).

Além das articulações que coordenou, apoio aos GTs e as Comissões em eventos e atividades acima descritas a assessoria apoiou diretamente as demais interações da Direção-geral, da chefia do Departamento de Ensino, Pesquisa e Extensão (DEPE) e de dos demais representantes do Câmpus Urupema do IFSC nos arranjos: Câmara Setorial da Uva e do Vinho do Estado de Santa Catarina; no Conselho Estratégico do Instituto Órion Parque Tecnológico; no Conselho Municipal de Desenvolvimento Socioeconômico e Turístico de São Joaquim (COMDESTUR); no Conselho Municipal de Educação de Urupema (CONSEME); no Conselho Regulador da Denominação de Origem da maçã fuji da Região de São Joaquim (AMAP); Conselho Regulador da Indicação de Procedência dos Vinhos de Altitude de Santa Catarina; no Fórum Municipal de Educação de Urupema.

Como forma de desenvolver a integração, planejada e contínua, ao Arranjo Produtivo Local (APL) e reforço da marca IFSC junto à comunidade externa, assim como fortalecimento das campanhas de ingresso, objetos das atribuições diversas ações foram executadas no período de 2023, ao encontro do Plano de Comunicação do Câmpus Urupema, da coordenação da Comissão Permanente de Relacionamento Externo e Parcerias do Câmpus Urupema (conforme [Portaria da](#)

[Direção-Geral do Câmpus Urupema N° 160, de 7 de outubro de 2022](#)) e da coordenação da Comissão Permanente de Divulgação ([conforme Portaria da Direção-Geral do Câmpus Urupema N° 73, de 16 de maio de 2023](#)) e integração em diversos grupos de trabalho e comissões que poderiam compor ações com a rede externa.

No período entre janeiro a dezembro de 2023 foram planejadas, articuladas e executadas 11 campanhas de ingresso do câmpus voltadas aos cursos: Técnico concomitante e subsequente em Administração, Técnico concomitante de Agricultura, Mestrado Profissional em Viticultura e Enologia - oferta associada ao IFRS Bento Gonçalves, dezenas de cursos de Qualificação Profissional - dispostos em 5 editais durante o período, curso Superior de Tecnologia em Viticultura e Enologia, curso Superior de Engenharia de Alimentos - ingresso via SiSU, cadastro de reserva, transferências internas e externas e Vestibular Unificado UFSC e IFSC 2024.

Durante o ano de 2023, a partir do [empenho 2023NE001908](#) foram investidos aproximadamente R\$ 6.000,00 em ações de publicidade prestados pela empresa Engenho de Ideais comunicação LTDA (CNPJ 07.895.771/0001-33) conforme Contrato nº 089/2020 e Termo Aditivo 01/2021 IFSC e JSMAX Publicidade e Propaganda LTDA (processo interno nº 23292.012018/2019-16) com recursos próprios do Câmpus Urupema conforme projeto de divulgação no [Plano Anual de Trabalho do IFSC Câmpus Urupema](#). As ações de publicidade aconteceram nas: Rádio Nevasca FM, Rádio Difusora, Rádio RC7 e Rádio Clube de Lages entre outubro e dezembro de 2023 para as campanhas: Vestibular Unificado UFSC e IFSC 2023; e, Cursos técnicos subsequentes e concomitantes do IFSC.

De maneira inovadora, houve para ações utilizando os serviços da empresa de publicidade Engenho de Ideais comunicação LTDA, em 2023, articulação e planejamento entre: ASRECSE de Urupema, Coordenadoria de Relações Externas de Lages, Diretoria de Comunicação, Coordenadoria de Marketing e Jornalismo do IFSC, altas gestões dos câmpus Urupema e Lages do IFSC e agência de publicidade possibilitando maior economicidade e efetividade da comunicação para as campanhas de ingresso, em seu fim legal, regionalizando a divulgação e reforçando a marca IFSC na Serra Catarinense.

Além do investimento em publicidade acima destacado, diversas ações orgânicas foram executadas pelo câmpus no ano de 2023, destacam-se: visitas às escolas nos municípios de Urubici, Urupema, Rio Rufino, Painel, Bocaina do Sul, Lages e São Joaquim; atividade de recepção lúdicas de escolas no câmpus durante a Semana Nacional de Ciência e Tecnologia 2023, ações digitais em plataformas digitais - [Instagram.com/ifsc.urupema](#), [Facebook.com/campusurupema](#), [YouTube.com/ifscurupema](#) - e integração em eventos externos. Entre ações de divulgação e atividades externas que o câmpus integrou destacamos para:

→ [Rodada de negócios em Urupema](#), em 13 de fevereiro de 2023.



ifsc.urupema 39 sem • Seguir

Entre os dias 08 e 10/03 acontece a 3ª Semana das Mulheres do Câmpus Urupema do IFSC. Serão diversas atividades, tais como: integração em evento da Prefeitura Municipal de Urupema, oficinas no Câmpus Urupema e integração em palestra no Câmpus Lages do IFSC, conforme programação abaixo.

08/03

19h - Participação no evento da Prefeitura Municipal de Urupema

09/03

13h30 às 15h - Oficinas de defesa pessoal, meditação e dança circular

19h - Palestra com o Juiz Alexandre Takashima sobre combate à violência contra as mulheres, no Câmpus Lages

10/03

13h30 às 15h - Oficinas de leitura e mulheres no mundo da ciência

Para participar das oficinas é necessário realizar inscrição preenchendo o formulário : <https://forms.gle/5v6acHv2nyqZZfEJ8> (link na ...)



18



0



→ [Fórum do Conselho de Desenvolvimento Econômico Local \(DEL\) em Urupema](#), em 30 de março de 2023.



ifsc.urupema 36 sem • Seguir

Hoje (30), pela manhã, aconteceu o Fórum do Conselho de Desenvolvimento Econômico Local (DEL) de Urupema e palestra do Sr. Ernesto Reck, ex-presidente da Facisc, acerca de boas práticas do Programa Gente Catarina - fase agenda de desenvolvimento territorial no Câmpus Urupema do IFSC. A atividade foi organizada pela Prefeitura Municipal de Urupema, conselheiros DEL, Facisc e contou com apoio do IFSC Câmpus Urupema. Parabéns aos organizadores e participantes pelo fomento de espaços de diálogo e aprendizado coletivos!

@zergerevelise @caropanceri @rogerioanese @marleno_mf @gismoreti @vdevitorr Comtur Urupema @portal_noticias_urupema @evandrofrigo @raul_sousza @jacmoraes30

Ver tradução

Ver insights

Turbinar publicação

48 curtidas

→ [Seminário de Ensino, Pesquisa, Extensão e Inovação do IFSC](#), em abril de 2023.



ifsc.urupema e ifsc.lages 33 sem • Seguir
IFSC Câmpus Joinville

Alunos e professores dos Câmpus Urupema e Lages no #sepei2023

Ver tradução

Ver insights [Turbinar publicação](#)

55 curtidas

margaretezeiger 33 sem
Responder

55
1

→ [II Simpósio Catarinense do Campo à Mesa](#), em maio de 2023.



ifsc.urupema e ifsc.lages 30 sem • Seguir

Visitas técnicas na programação do II Simpósio Catarinense do campo à mesa, do Câmpus Urupema, foram confirmadas.

Visita técnica Vosso do Brasil - saída do Câmpus Lages.

Visita técnica Vinícola Quinta das Neves - saída do Câmpus Urupema.

Vai ser demais! Você já se inscreveu? Caso não, ainda dá tempo.

Accesse <https://www.ifsc.edu.br/simposio-campo-a-mesa> (link na Bio)

Ver tradução

Ver insights [Turbinar publicação](#)

14 curtidas

Ainda não há nenhum comentário.
Inicie a conversa.

14
0

→ [Semana do Meio Ambiente do IFSC Câmpus Urupema 2023](#), em junho de 2023.



ifsc.urupema 29 sem • Seguir

Semana do Meio Ambiente no IFSC Câmpus Urupema em 2023 já tem cronograma definido

No dia 03/06, às 15h, acontecerá o show "Cardume" do grupo Tartarafa Elétrica, em parceria com o projeto Tartaruga-de-Mamão. O evento é gratuito e compõe, também, as atividades de aniversário do município de Urupema. Local: Em frente a Casa da Cultura de Urupema (Caso chova, no Centro de Eventos)

Na semana de 19 a 23/06 a Comissão Permanente de Sustentabilidade do câmpus organizará a entrega de mudas de Araucária aos alunos das escolas do município.

Saiba mais sobre o show "Cardume" -> https://bit.ly/showCARDUME_Urupema

@tarrafaeletrica @urupemaoficial @portal_noticias_urupema @urupema.comtur @zergerevelise @ifsc @caropanceri @maosunidaspelaroda @pedroratesviei

Editado • Ver tradução



11



0



→ Ações do [CINEDIVERSIDADE: Construindo a igualdade de gênero através do cinema](#), em junho de 2023.



ifsc.urupema 25 sem • Seguir

No dia de ontem, 13/06, os Câmpus Urupema e Lages do IFSC realizaram a primeira ação do projeto "CINEDIVERSIDADE: Construindo a igualdade de gênero através do cinema". O projeto é uma proposta multicampi (Urupema/Lages) aprovada com recurso no edital 04/2023/DAE – Fomento para Ações de Equidade.

Nesta primeira ação tivemos a participação especial da Professora Dr^a Ivani Cristina Voos, que atua como docente no IFSC Câmpus Palhoça Bilingue que estava acompanhada da Lua, cão membro do Laboratório de Tecnologia Assistiva do IFSC.

As atividades foram realizadas às 14h no câmpus Lages e às 19h no câmpus Urupema e contou com a participação de estudantes de diversos cursos e níveis.

O momento oportunizou a ampliação do debate sobre inclusão e acessibilidade no IFSC Câmpus Lages e Urupema.

@priscillanns



82



0



→ Ação de [divulgação em Urubici/SC no dia de Ação Social do CRAS de Urubici](#), em 29 de junho de 2023.



ifsc.urupema e crasurubici 23 sem • Seguir
Urubici - Serra Catarinense

Hoje (29) foi dia de divulgação presencial em Urubici/SC. O IFSC Câmpus Urupema integrou a ação social organizada pelo @crasurubici e apresentou ofertas de ensino - Técnicos em Agricultura e Administração, Superiores em Viticultura e Enologia e Engenharia de Alimentos e demais cursos regulares - pesquisa e extensão aos estudantes do município. Obrigado @prefeituradeurubici e aos professores e alunos da rede municipal e estadual, esperamos vê-los em breve no IFSC! ❤️

@jrgbortoli @jailsondejesus @taianadeboni @aline_souza04 @larissaa_alves0 @kevyn_machado @maosunidaspelaroda @lilian.back @ifsc @caropanceri @zergerevelise

Ver tradução

Ver insights Turbinar publicação

111 curtidas

→ [Visita da EeB Emiliano Ramos, de Capão Alto/SC no IFSC Câmpus Urupema](#), em 01 de agosto de 2023;



ifsc.urupema e eeemilianoramos 18 sem • Seguir

Hoje (01) recebemos os estudantes do Ensino Médio da EeB Emiliano Ramos, de Capão Alto/SC. Além de conhecer mais sobre os cursos, a pesquisa e a extensão do IFSC puderam compreender como funcionam os diversos auxílios estudantis e realizar atividades lúdicas dos cursos superiores de Engenharia de Alimentos e Superior de Tecnologia em Viticultura e Enologia. Obrigado pela visita @eeemilianoramos! ❤️👍

Ver tradução

Ver insights Turbinar publicação

139 curtidas

caropanceri 18 sem
Que bela experiênciã! Parabéns aos servidores e estudantes que organizaram a atividade aqui no IFSC Urupema! Obrigada @eeemilianoramos pela visita! Voltem sempre! ❤️

4 curtidas Responder Ver tradução

→ [Reunião aberta à comunidade - apresentação Ensino Médio Integrado à comunidade](#), em 11 de agosto de 2023.



ifsc.urupema e zergerevelise IFSC Câmpus Urupema 17 sem • Seguir

Ontem (10) foi uma noite de casa cheia aqui no Câmpus Urupema do IFSC. Convidamos a comunidade serrana para debater... mais
Ver tradução

Ver insights [Turbinar publicação](#)

67 curtidas

[_lourdesbuba](#) 17 sem
Muito bom 🍌
2 curtidas Responder Ver tradução

[margaretezerger](#) 17 sem
🍌
2 curtidas Responder

→ [5º Festival Internacional de Cinema Ambiental da Serra Catarinense, mostra em Urupema](#), em 12 de setembro de 2023.



ifsc.urupema 14 sem • Seguir

A agricultura é para produzir comida ou dinheiro? É lucrativo produzir sem veneno? Como eu quero me alimentar? Podemos imaginar uma agricultura com foco na biodiversidade e na saúde do solo e das pessoas? Produtores, feirantes e consumidores abrem as portas de suas fazendas para afirmar que O CAMINHO É AGROECOLOGIA. Se você está interessado no presente e no futuro de como habitamos este planeta, ouça-os. É hora de mudar nosso jeito; de um novo paradigma.

No próximo mês, o Câmpus Urupema do IFSC será um dos palcos do 5º Festival Internacional de Cinema Ambiental da Serra Catarinense (FICASC). No dia 11/09 exibiremos e debateremos esta incrível obra audiovisual.

Projeto selecionado pelo Prêmio Catarinense de Cinema, com recursos do Estado de Santa Catarina, por meio da Fundação Catarinense de Cultura.

www.ficasc.com.br

Saiba mais em ->

→ [Exposição Aves de São Joaquim no 5º Festival Internacional de Cinema Ambiental da Serra Catarinense, mostra em Urupema](#), em 12 de setembro de 2023.



ifsc.urupema 14 sem • Seguir

Mais uma atividade confirmada para o dia 11/09, no Câmpus Urupema do IFSC, a exposição fotográfica aves de São Joaquim/SC, do fotógrafo Antônio Amorim Neto @amorimneto54. O Câmpus Urupema do IFSC será um dos palcos do 5º Festival Internacional de Cinema Ambiental da Serra Catarinense (@fiscasc.official). Além da exposição, teremos a exibição de duas obras audiovisuais e um debate promovido pelo festival em parceria com o câmpus. A ação compõe as atividades planejadas pela Comissão Permanente de Sustentabilidade.

Evento totalmente GRATUITO.

Acompanhe a programação pelo site www.fiscasc.com.br e pelas redes sociais.

Projeto contemplado pelo Prêmio Catarinense de Cinema, executado com recursos do Governo de Santa Catarina, através da Fundação Catarinense de Cultura.

Saiba mais em -> <https://bit.ly/FICASCemUrupema2023> (link na bio)



26



0



→ [Visitas às escolas públicas em Bocaina do Sul, Urubici, Urupema, Rio Rufino, Painei, São Joaquim e Lages/SC](#), entre junho e dezembro de 2023.



ifsc.urupema 12 sem • Seguir

Nessa semana servidores, Docentes e TAEs, e alunos dos cursos superiores do Câmpus Urupema do IFSC realizaram diversas visitas em escolas públicas da Serra Catarinense, para divulgar o Vestibular Unificado UFSC/IFSC/IFC 2024 e os cursos superiores da rede federal.

Nosso agradecimento as secretarias de educação de Urupema @prefeituradeurupema, Painei @prefeiturapaineloficial, Rio Rufino @prefeitura_rio_rufino, Urubici @prefeituradeurubici e Bocaina do Sul @prefbocainadosul e aos(as) diretores(as) e professores(as) das escolas @eebmanoelpereirademedeiros, @profjalmbento, EeB Padre Antonio Trivellin, EeB Santo Antonio, @eebmdb, Eeb Campos Sales, EBM Padre Theodoro Bauschulte.

Até o dia 09/10 estão abertas as inscrições para o Vestibular Unificado UFSC/IFSC/IFC 2024.

No IFSC Câmpus Urupema são 23 vagas:
 🟢 Engenharia de Alimentos (10 vagas, matutino - com aulas em Lages)



32



0



→ [20ª Semana Nacional de Ciência e Tecnologia do Câmpus Urupema do IFSC](#) e visitas das escolas públicas no IFSC; em outubro de 2023.



ifsc.urupema 9 sem • Seguir

Saiu a programação oficial da 20ª Semana Nacional de Ciência e Tecnologia (SNCT), do Câmpus Urupema do IFSC, em 2023

O tema da 20ª edição da SNCT escolhido foi "Ciências Básicas para o Desenvolvimento Sustentável", o evento é uma promoção do Ministério da Ciência, Tecnologia e Inovações (MCTI) e do Conselho Nacional de Desenvolvimento Científico e Tecnológico (CNPq).

No Câmpus Urupema do IFSC a programação vai até 20 de outubro de 2023. Preparamos uma mostra científica, em conjunto com o Câmpus Lages, palestras presenciais e online gratuitas e outras atividades de ciência, tecnologia e cultura presenciais.

Saiba mais em -> <https://www.ifsc.edu.br/snct/urupema> (link na Bio)

Ver tradução

Ver insights

Turbinar publicação



→ [Visitas das escolas na 20ª Semana Nacional de Ciência e Tecnologia do Câmpus Urupema do IFSC](#); em outubro de 2023.

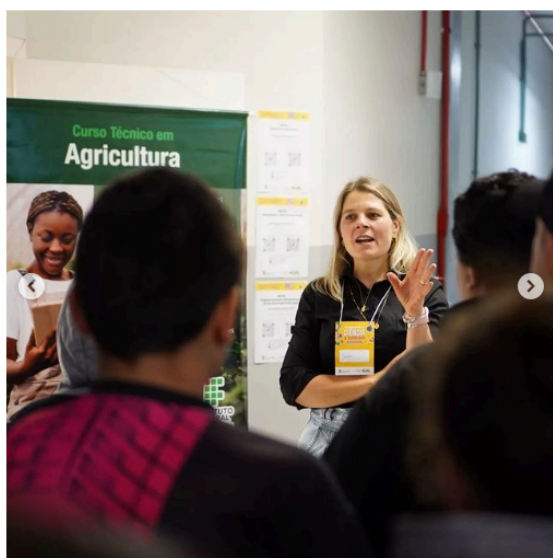

ifsc.urupema 7 sem • Seguir

Hoje (17) pela manhã recebemos estudantes de Paineis para nossa 20ª Semana Nacional de Ciência e Tecnologia (SNCT), do... mais

Editado • Ver tradução

Ver insights

Turbinar publicação

96 curtidas

zergerevelise 7 sem
👍👍👍👍👍

1 curtida Responder

margaretezerger 7 sem
👍👍👍👍

1 curtida Responder

carolsenaquino 7 sem
👍👍👍

3 curtidas Responder

caropanceri 7 sem



→ [Visitas das escolas no IFSC Câmpus Urupema](#) em 2023.



ifsc.urupema 6 sem • Seguir

Hoje (30) recebemos alunos de escolas de Bocaina do Sul e de Urupema, que não puderam vir a nossa SNCT 2023 no dia 17/10 em virtude das fortes chuvas na Serra Catarinense, naquela semana.

Nossa SNCT 2023 encerrou no dia 20/10, mas resolvemos criar um dia excepcional para os estudantes que não tinham sido contemplados com a visita pudessem conhecer o IFSC Câmpus Urupema e nossos cursos.

Obrigado @prefbocainadosul e @eebmanoeipereirademedeiros por viabilizarem a vinda dos seus estudantes!

Editado · Ver tradução

➔ Giulio Cercato · You Can't Stop Me

Ver insights

Turbinar publicação

35 curtidas

Ainda não há nenhum comentário.



Adicione um comentário...



➔ Apoio às visitas de parlamentares de Câmaras Municipais, [Prefeitos e Secretários municipais da Serra Catarinense](#) e parlamentares da [Assembleia Legislativa de Santa Catarina ao IFSC Câmpus Urupema](#) em 2023.



ifsc.urupema 16 sem • Seguir
IFSC Câmpus Urupema

Hoje (18) a gestão do Câmpus Urupema, as professoras @zergerevelise e @caropanceri, receberam a professora e Deputada Estadual de SC, Luciane Carminatti @lu.carminatti e seu assessor.

Além de diálogo sobre a realidade serrana e os desafios regionais a deputada e seu assessor puderam conhecer um pouco mais do trabalho do IFSC na região, nossa infraestrutura e conversar com servidores, Docentes e Tæes, e alunos.

#ifsc #orgulhoifsc @mauriciogaribajr @ifsc

Ver tradução

Ver insights

Turbinar publicação

93 curtidas

margaretezerger 16 sem

2 curtidas Responder



Houve três solenidades de formatura realizadas no ano de 2023, com informações disponíveis à comunidade em: <https://www.ifsc.edu.br/web/campus-urupema/formaturas>

- Formatura presencial em 17 de março de 2023;
- Formatura presencial em 27 de outubro de 2023;
- Colação de grau em gabinete em 27 de novembro de 2023.

Destaca-se que somadas às demais mídias sociais gerenciadas pelo câmpus, o Instagram efetivou no período uma ampliação e renovação importante das formas de contato da comunidade externa aos cursos ofertados, assim como maior integração entre os servidores e alunos que passaram atuar com parte indispensáveis da comunicação social no meio digital.

Ao encontro das atividades relativas a parcerias no ano de 2023 houve a celebração ou em tratativas finais dos seguintes acordos de cooperação:

- Termo de Cooperação Técnica entre IFSC e a Prefeitura Municipal de Urupema e Prefeitura Municipal de Rio Rufino para oferta de cursos EJA-EPT (Processo Interno nº 23292.016497/2023-40), cujo objeto promove a oferta do curso de: Qualificação Profissional em Produtor de Sucos integrada ao Ensino Fundamental séries iniciais EJA/EPT (PROEJA), no município de Urupema/SC;
- Acordo de Cooperação Técnica entre IFSC, Instituto Federal do Espírito Santo (IFES) e Fundação de Apoio ao Desenvolvimento da Ciência e Tecnologia (FACTO) (Processo Interno nº 23292.019769/2023-63) cujo objeto visa à implementação de projetos voltados à promoção das atividades de iniciação tecnológica, associados ao ensino, à pesquisa e à extensão, nas instituições da Rede Federal de Educação Profissional, Científica e Tecnológica – RFEPCT no País, por adesão a regras editalícias e atos administrativos por propostas institucionais, conforme os ditames do Edital Ifes no 03/2022 – Apoio à Promoção de Indicações Geográficas, publicado no Diário Oficial da União e em plataformas oficiais do Governo Federal;
- Termo de Cooperação Técnica entre IFSC, a Universidade do Planalto Catarinense (UNIPLAC) e a Associação dos Amigos do Meio Ambiente (AMA) (Processo interno: 23292.045559/2023-21) cujo objeto prevê o estabelecimento de princípios básicos de cooperação que venham a ser desenvolvidos pelas partes, na área de educação, relativamente às atividades do IV Seminário Sobre a Sustentabilidade da Araucária: A Floresta com Araucárias e a Conservação da Fauna Silvestre (Edição Binacional: Brasil e Argentina).

Ainda durante 2023, a partir da articulação do responsável pelas Relações Externas e proponentes docentes e técnicos do câmpus, há negociações para parcerias que envolvem ensino, pesquisa e extensão com provável celebração em 2023, sendo: três com empresas privadas para fomento de projetos de pesquisa; uma para integração do Câmpus Urupema do IFSC no próximo Festival Internacional de Cinema Ambiental da Serra Catarinense em 2024 e outra para integração do Câmpus Urupema do IFSC em Seminário Internacional na área de

sustentabilidade.

Referente às responsabilidades de estágios, o Câmpus Urupema do IFSC possibilitou a integralização de 8 estágios da modalidade obrigatórios (alunos dos cursos superiores), 2 estágios da modalidade não obrigatória (alunos dos cursos superiores e técnicos) e 2 estágios da modalidade aprendizagem, gerenciados em conjunto com os respectivos coordenadores dos cursos dos alunos estagiários.

Por fim, o servidor realizou treinamentos e capacitações virtuais e presenciais e participou de reuniões para alinhamentos de diretrizes e organização dos trabalhos com o conjunto de servidores do câmpus, orientando sobre fluxos, procedimentos e materiais para consolidação das relações externas e da divulgação do IFSC na Serra Catarinense.

5.5 Atividades em gestão de pessoas - Coordenação de gestão de pessoas

A Coordenação de Gestão de Pessoas (CGP) do Câmpus Urupema, desde 08/02/2022, passou a contar com apenas um servidor (coordenador) para o desenvolvimento de suas atividades. A seguir, serão descritas, de maneira sintética, as principais atividades realizadas pela supracitada coordenadoria no ano de 2023.

a) Afastamento para pós-graduação

Realizou-se o protocolo de prorrogação de afastamento para pós-graduação de 1 servidora docente.

Assentamento funcional digital (AFD)

O processo de inserção de documentos no AFD é contínuo, assim durante todo o ano de 2023 realizou-se a inserção dos documentos dos servidores do Câmpus.

b) Avaliação de desempenho 2023

Junto ao setor de avaliação da Reitoria do IFSC, a CGP do Câmpus auxiliou no desenvolvimento do processo de avaliação de desempenho de 2023. Os procedimentos transitaram desde orientação dos servidores até ajustes no sistema DGP.

c) Estágio probatório

Realizou-se a instrução e acompanhamento de processo de 8 servidores referentes à homologação de seus respectivos estágios probatórios.

d) Estagiários

Realizou-se a vinculação de 1 estagiário em setores relacionados às atividades laboratoriais do Câmpus.

e) Licença para capacitação

Realizou-se a instrução e cadastrou-se 8 processos de licença-capacitação, além do devido acompanhamento e inserção dos certificados a posteriori nos devidos processos.

f) Movimentação e exoneração de servidores

Realizou-se a instrução e cadastro de 1 processo de exoneração por posse em cargo inacumulável.

g) Processos seletivos e aditivos de contratos

Realizou-se a contratação de 2 professores substitutos. Além disso, realizou-se 11 aditivos de contratos.

h) Progressões de servidores

Ao todo, realizou-se a instrução e cadastro de 23 processos de progressão, respectivamente: 8 processos de progressão funcional; 5 processos de progressão por capacitação; e 10 processos de progressão por mérito.

i) Provimentos

Realizou-se 8 processos de provimento, com as etapas respectivas: recebimento da documentação; validação cadastro no sistema DGP e SIGRH; provimento no sistema SIAPE; confecção de crachás; lançamento do provimento no sistema e-pessoal (Tribunal de Contas da União).

Por fim, destaca-se que outras atividades cotidianas foram realizadas no desenvolvimento das atribuições do cargo, dentre elas:

- protocolos de atestados médicos no sistema SIAPE – módulo saúde;
- auxílio e orientação nos diversos requerimentos, inclusive na plataforma sougov;
- instrução e cadastro de processos de exercícios anteriores;
- ajustes de lotação e exercício nos sistemas SIAPE/SIGRH;
- ajustes de permissões de acesso aos sistemas SIGADMIN/SIGRH/SIPAC;
- lançamento de portarias; deferimentos e lançamentos de benefícios e direitos (auxílio-transporte; ressarcimento à saúde; dentre outros);
- ajustes de pagamentos e descontos pecuniários em folha de pagamento;
- cadastro de cursos de capacitação no sistema SIGRH;
- ajustes de férias no sistema E-SIAPE;
- ajustes no registro de ponto no sistema SIGRH;
- ajustes e orientação relativas ao SISGP (teletrabalho);
- protocolo de licença-gestante, licença-paternidade e licença-gala;
- manual, de acordo com as solicitações da auditoria, referente à utilização do sistema SIGRH, especificamente no registro de ponto e justificativas de ausência;
- cadastro de processo de horário especial de estudante;
- emissão de declarações;
- orientação e esclarecimento de dúvidas a servidores, via whatsapp ou e-mail; dentre outras demandas que perpassam a rotina de trabalho da Coordenadoria de Gestão de Pessoas.

6.0 LINKS DO SITE E REDES SOCIAIS DO CÂMPUS URUPEMA

Site do Câmpus: <https://www.ifsc.edu.br/web/campus-urupema>

Facebook: https://www.facebook.com/campusurupema/?locale=pt_BR

Instagram: [@ifsc.urupema](https://www.instagram.com/ifsc.urupema)

You Tube: [@IFSCurupema](https://www.youtube.com/@IFSCurupema)

Regimento interno do Câmpus Urupema:

<https://www.ifsc.edu.br/en/web/campus-urupema/documentos-norteadores>

ANEXO